ПРАВИТЕЛЬСТВО СЕВАСТОПОЛЯ
ДЕПАРТАМЕНТ СЕЛЬСКОГО ХОЗЯЙСТВА
И ПОТРЕБИТЕЛЬСКОГО РЫНКА ГОРОДА СЕВАСТОПОЛЯ

РАСПОРЯЖЕНИЕ

23. 11. 2026 № 660-Р

Об организации универсальной
ярмарки

В соответствии с Федеральным законом от 28.12.2009 № 381-Ф «Об основах государственного регулирования торговой деятельност в Российской Федерации», постановлением Правительства Севастопол от 27.04.2020 № 160-ПП «Об утверждении Порядка организации ярмаро на территории города Севастополя и продажи товаров (выполнения рабо оказания услуг) на них», приказом Департамента от 07.04.2025 № 107- «Об утверждении Административного регламента по предоставлени государственной услуги «Рассмотрение заявлений физически и юридических лиц по организации ярмарок на территории горо Севастополя»:

1. Организовать универсальную ярмарку по адресам:
- г. Севастополь, ул. Пляж Омега, в районе дома № 1 — 2 торговых мест
- г. Севастополь, пр-кт Генерала Острякова, в районе дома № 155/1 — торговых места;
- г. Севастополь. п. Кача, ул. Авиаторов, в районе дома № 7 — 2 торгов места;
- г. Севастополь, ул. Хрусталева, в районе дома № 33 — 2 торговых мес
- г. Севастополь, ул. Косарева, в районе дома № 2 — 3 торговых места;
- г. Севастополь, ул. Горпищенко, в районе дома № 77 — 3 торгов места;
- г. Севастополь, ул. 2-й Обороны, в районе остановки общественно транспорта «Сады» - 3 торговых места;
- г. Севастополь, г. Инкерман, Симферопольское шоссе (в райо Чернореченской площади) — 3 торговых места;
- г. Севастополь, г. Инкерман, Симферопольское шоссе (в районе «60- Октября») — 2 торговых места;

- г. Севастополь, ул. Павла Силаева, в районе рынка «Славянский базар» — 4 торговых места.

Периоды проведения ярмарки:

- с 15.12.2026 по 30.04.2027;
- с 01.05.2027 по 30.09.2027;
- с 01.10.2027 по 30.11.2027.

2. Организатором универсальной ярмарки определить Государственное унитарное предприятие «Управляющая компания оптово — розничных, торговых комплексов Севастополя».

3. Государственному унитарному предприятию «Управляющая компания оптово — розничных, торговых комплексов Севастополя» не позднее 30.11.2026:

- опубликовать в средствах массовой информации и разместить в информационно-телекоммуникационной сети «Интернет» информацию о плане мероприятий по организации универсальной ярмарки;

- разместить в информационно-телекоммуникационной сети «Интернет» схемы размещения ярмарочных мест на площадках универсальной ярмарки, порядок предоставления ярмарочных мест, ассортиментный перечень товаров, разрешенных для реализации на универсальной ярмарке.

4. Отделу организации розничных рынков и проведения ярмарок Управления потребительского рынка Департамента сельского хозяйства и потребительского рынка города Севастополя опубликовать настоящее распоряжение на официальном сайте Департамента сельского хозяйства и потребительского рынка города Севастополя.

5. Контроль за исполнением настоящего распоряжения возложить на первого заместителя Департамента сельского хозяйства и потребительского рынка города Севастополя.

6. Настоящее распоряжение вступает в силу со дня его подписания.

Директор Департамента сельского
хозяйства и потребительского рынка
города Севастополя А.В. Клешко

Директору Департамента сельского
хозяйства и потребительского рынка
города Севастополя
Клешко А.В.

299011, г. Севастополь,
ул. Партизанская, 4а

Заявление
о внесении изменений в реестр ярмарок
Государственное унитарное предприятие «Управляющая компания

(полное наименование юридического лица,

оптово-розничных, торговых комплексов Севастополя»

фамилия, имя и отчество (в случае если имеется) индивидуального предпринимателя)

направляет сведения об организации ярмарки на территории города Севастополя:

1.	Организатор ярмарки: - полное наименование юридического лица, фамилия, имя отчество (в случае, если имеется) индивидуального предпринимателя; - ОГРН (ОГРНИП) - ИНН - Ф.И.О. руководителя и юридический адрес (для юридического лица); - фактический адрес; - телефон, факс, e-mail; - адрес сайта в информационно-телекоммуникационной сети «Интернет» (при наличии);	- Государственное унитарное предприятие "Управляющая компания оптово-розничных, торговых комплексов Севастополя" - ОГРН (ОГРНИП) 1149204018787 - ИНН 9204009470 - Руководитель Семёнов Андрей Геннадиевич - Фактический адрес: 299011, Севастополь, ул. Партизанская, 4а - Номер телефона: +7(8692) 55-06-39 - e-mail: gupukortksev@sev.gov.ru - http://gupsevtorg.ru/
2.	Адреса (места расположения) площадок ярмарки	г. Севастополь, ул. Пляж Омега, в районе дома №1; г. Севастополь, пр-т. Генерала Острякова, в районе дома № 155/1; г. Севастополь, п. Кача, ул. Авиаторов, в районе дома № 7; г. Севастополь, пр-т. Юрия Гагарина, в районе дома № 12; г. Севастополь, ул. Хрусталева, в районе дома № 33; г. Севастополь, ул. Косарева, в районе дома № 2; г. Севастополь, ул. Горпищенко, в районе дома № 77; г. Севастополь, ул. 2-й Обороны, в районе остановки общественного транспорта «Сады»; г. Севастополь, г. Инкерман,

		Симферопольское шоссе (в районе Чернореченской площади); г. Севастополь, пр-т. Генерала Острякова, в районе дома № 133(1); г. Севастополь, г. Инкерман, Симферопольское шоссе (в районе «60-лет Октября»); г. Севастополь, ул. Героев Сталинграда, в районе дома № 40; г. Севастополь, ул. Павла Силаева, в районе рынка «Славянский базар»; г. Севастополь, ул. Федоровская, в районе дома № 49; г. Севастополь, ул. Героев Бреста, в районе дома № 41.
3	Периоды проведения ярмарки	В периоды с 15.12.2026 по 30.04.2027; с 01.05.2027 по 30.09.2027; с 01.10.2027 по 30.11.2027: по следующим адресам: г. Севастополь, ул. Пляж Омега, в районе дома № 1; г. Севастополь, п. Кача, ул. Авиаторов, в районе дома № 7; г. Севастополь, пр-т. Юрия Гагарина, в районе дома № 12; г. Севастополь, пр-т. Генерала Острякова, в районе дома № 133; г. Севастополь, ул. Героев Сталинграда, в районе дома № 40; г. Севастополь, ул. Федоровская, в районе дома № 49. г. Севастополя, ул. Героев Бреста, в районе дома № 41; В периоды с 15.01.2027 по 30.04.2027; с 01.05.2027 по 30.09.2027; с 01.10.2027 по 30.11.2027 по следующим адресам: г. Севастополь, ул. Хрусталёва, в районе дома № 33; г. Севастополь, ул. Косарева, в районе дома № 2; г. Севастополь, ул. Горпищенко, в районе дома № 77; г. Севастополь, ул. 2-й Обороны, в районе остановки общественного транспорта «Сады»; г. Севастополь, г. Инкерман, Симферопольское шоссе (в районе Чернореченской площади); г. Севастополь, г. Инкерман, Симферопольское шоссе (в районе «60-лет

		Октября»); В период 15.12.2026.по 31.12.2026 по следующим адресам: г. Севастополь, ул. Хрусталёва, в районе дома № 33; г. Севастополь, ул. Косарева, в районе дома № 2; г. Севастополь, ул. Горпищенко, в районе дома № 77; г. Севастополь, ул. 2-й Обороны, в районе остановки общественного транспорта «Сады»; г. Севастополь, г. Инкерман, Симферопольское шоссе (в районе Чернореченской площади); г. Севастополь, г. Инкерман, Симферопольское шоссе (в районе «60-лет Октября»); г. Севастополь, пр-т. Генерала Острякова, в районе дома № 155/1; г. Севастополь, ул. ул. Павла Силаева, в районе рынка «Славянский базар».
4	Режим работы ярмарки	Ежедневно с 08:00 до 20:00
5	Вид (тип) ярмарки	Универсальная, сезонная.
6	Ассортимент реализуемых товаров, видах выполняемых работ, оказываемых услуг на ярмарке	В периоды с 15.12.2026 по 30.04.2027; с 01.05.2027 по 30.09.2027; с 01.10.2027 по 30.11.2027 продовольственная группа товаров и непродовольственная группа товаров по следующим адресам: г. Севастополь, ул. Пляж Омега, в районе дома № 1; г. Севастополь, п. Кача, ул. Авиаторов, в районе дома № 7; г. Севастополь, пр-т. Юрия Гагарина, в районе дома № 12; г. Севастополь, пр-т. Генерала Острякова, в районе дома № 133; г. Севастополь, ул. Героев Сталинграда, в районе дома № 40; г. Севастополь, ул. Федоровская, в районе дома № 49. г. Севастополя, ул. Героев Бреста, в районе дома № 41; В периоды с 15.01.2027 по 30.04.2027; с 01.05.2027 по 30.09.2027; с 01.10.2027 по 30.11.2027 продовольственная группа товаров и непродовольственная группа товаров по следующим адресам:

		г. Севастополь, ул. Хрусталёва, в районе дома № 33; г. Севастополь, ул. Косарева, в районе дома № 2; г. Севастополь, ул. Горпищенко, в районе дома № 77; г. Севастополь, ул. 2-й Обороны, в районе остановки общественного транспорта «Сады»; г. Севастополь, г. Инкерман, Симферопольское шоссе (в районе Чернореченской площади); г. Севастополь, г. Инкерман, Симферопольское шоссе (в районе «60-лет Октября»); В период с 15.12.2026 по 31.12.2026 деревья рождественские (новогодние) (ель, сосна), новогодние украшения, гирлянды, елочные игрушки по следующим адресам: г. Севастополь, ул. Хрусталёва, в районе дома № 33; г. Севастополь, ул. Косарева, в районе дома № 2; г. Севастополь, ул. Горпищенко, в районе дома № 77; г. Севастополь, ул. 2-й Обороны, в районе остановки общественного транспорта «Сады»; г. Севастополь, г. Инкерман, Симферопольское шоссе (в районе Чернореченской площади); г. Севастополь, г. Инкерман, Симферопольское шоссе (в районе «60-лет Октября»); г. Севастополь, пр-т. Генерала Острякова, в районе дама № 155/1; г. Севастополь, ул. ул. Павла Силаева, в районе рынка «Славянский базар».
7	Максимальное количество торговых мест	37 (тридцать семь) торговых мест, а именно: г. Севастополь, ул. Пляж Омега, в районе дома №1 — 2 (два) торговых места; г. Севастополь, пр-т. Генерала Острякова, в районе дома № 155/1 — 2 (два) торговых места; г. Севастополь, п. Кача, ул. Авиаторов, в районе дома № 7 — 2 (два) торговых места; г. Севастополь, пр-т. Юрия Гагарина, в районе дома № 12 — 2 (два) торговых места;

		г. Севастополь, ул. Хрусталева, в районе дома № 33 — 2 (два) торговых места; г. Севастополь, ул. Косарева, в районе дома № 2 — 3 (три) торговых места; г. Севастополь, ул. Горпищенко, в районе дома № 77 — 3 (три) торговых места; г. Севастополь, ул. 2-й Обороны, в районе остановки общественного транспорта «Сады» - 3 (три) торговых места; г. Севастополь, г. Инкерман, Симферопольское шоссе (в районе Чернореченской площади) — 3 (три) торговых места; г. Севастополь, пр-т. Генерала Острякова, в районе дома № 133(1) — 2 (два) торговых места; г. Севастополь, г. Инкерман, Симферопольское шоссе (в районе «60-лет Октября») — 2 (два) торговых места; г. Севастополь, ул. Героев Сталинграда, в районе дома № 40 — 2 (два) торговых места; г. Севастополь, ул. Павла Силаева, в районе рынка «Славянский базар» — 4 (четыре) торговых места; г. Севастополь, ул. Федоровская, в районе дома № 49 — 3 (три) торговых места; г. Севастополь, ул. Героев Бреста, в районе дома № 41 — 2 (два) торговых места.
8	Размер платы за предоставление торговых мест, а также за оказание услуг, связанных с обеспечением торговли на ярмарке	Стоимость оказания услуг по предоставлению торговых мест в периоды 15.12.2026 по 30.04.2027; с 01.05.2027 по 30.09.2027; с 01.10.2027 по 30.11.2027 по следующим адресам: г. Севастополь, ул. Пляж Омега, в районе дома № 1; г. Севастополь, п. Кача, ул. Авиаторов, в районе дома № 7; г. Севастополь, пр-т. Юрия Гагарина, в районе дома № 12; г. Севастополь, пр-т. Генерала Острякова, в районе дома № 133; г. Севастополь, ул. Героев Сталинграда, в районе дома № 40; г. Севастополь, ул. Федоровская, в районе дома № 49. г. Севастополя, ул. Героев Бреста, в районе дома № 41— 20491 (двадцать тысяч четыреста девяносто один) рубль 80 копеек, кроме того НДС 4508 (четыре тысячи пятьсот восемь) рублей 20 копеек, всего 25000 (двадцать пять тысяч) рублей 00 копеек в месяц за одно торговое место; Стоимость оказания услуг по предоставлению торговых мест в периоды

		с 15.01.2027 по 30.04.2027; с 01.05.2027 по 30.09.2027; с 01.10.2027 по 30.11.2027 по следующим адресам: - г. Севастополь, ул. Хрусталёва, в районе дома № 33; г. Севастополь, ул. 2-й Обороны, в районе остановки общественного транспорта «Сады»; г. Севастополь, г. Инкерман, Симферопольское шоссе (в районе Чернореченской площади); г. Севастополь, г. Инкерман, Симферопольское шоссе (в районе «60-лет Октября»); — 16393 (шестнадцать тысяч триста девяносто три) рубля 44 копейки, кроме того НДС 3606 (три тысячи шестьсот шесть) рублей 56 копеек, всего 20000 (двадцать тысяч) рублей 00 копеек в месяц за одно торговое место; -г. Севастополь, ул. Косарева, в районе дома № 2; г. Севастополь, ул. Горпищенко, в районе дома № 77— 20491 (двадцать тысяч четыреста девяносто один) рубль 80 копеек, кроме того НДС 4508 (четыре тысячи пятьсот восемь) рублей 20 копеек, всего 25000 (двадцать пять тысяч) рублей 00 копеек в месяц за одно торговое место; Стоимость оказания услуг по предоставлению торговых мест в период с 15.12.2026 по 31.12.2026 по следующим адресам: г. Севастополь, ул. Хрусталёва, в районе дома № 33; г. Севастополь, ул. Горпищенко, в районе дома № 77; г. Севастополь, ул. 2-й Обороны, в районе остановки общественного транспорта «Сады»; г. Севастополь, ул. ул. Павла Силаева, в районе рынка «Славянский базар» — 16393 (шестнадцать тысяч триста девяносто три) рубля 44 копейки, кроме того НДС 3606 (три тысячи шестьсот шесть) рублей 56 копеек, всего 20000 (двадцать тысяч) рублей 00 копеек за одно торговое место за участие; г. Севастополь, ул. Косарева, в районе дома № 2— 20491 (двадцать тысяч четыреста девяносто один) рубль 80 копеек, кроме того НДС 4508 (четыре тысячи пятьсот восемь) рублей 20 копеек, всего 25000 (двадцать пять тысяч) рублей 00 копеек за одно торговое место за участие; г. Севастополь, г. Инкерман, Симферопольское шоссе (в районе Чернореченской площади); г. Севастополь, г. Инкерман, Симферопольское шоссе (в районе «60-лет Октября»); г. Севастополь, пр-т.

		Генерала Острякова, в районе дама № 155/1; — 12295 (двенадцать тысяч двести девяносто пять) рублей 08 копеек, кроме того НДС 2704 (две тысячи семьсот четыре) рубля 92 копейки, всего 15000 (пятнадцать тысяч) рублей 00 копеек за одно торговое место за участие.

Приложение:

1. План мероприятий по организации универсальной ярмарки и продажи товаров (выполнения работ, оказания услуг) на ней на 8 л. в 1 экз.;
2. Порядок организации универсальной ярмарки и порядок предоставления торговых мест с приложениями на 24 л. в 1 экз.;
3. Утвержденный ассортиментный перечень продукции, разрешенной для реализации на универсальной ярмарке на 1 л. в 1 экз.;
4. Копии согласованных схем на 15 л. в 1 экз.;
5. Копии учредительных документов на 25 л. в 1 экз.

Руководитель
ГУП «УК ОРТК Севастополя» А.Г. Семёнов

Приложение №1
к исх. № 480/03-36-01-01/03/26
от «28» 10 2026 г.
Утверждаю
Руководитель ГУП
«УК ОРТК Севастополя»
_____ А.Г. Семёнов
«28» 10 2026 г.

План

мероприятий по организации универсальной ярмарки и продажи товаров (выполнения работ, оказания услуг) на ней

Места (адреса) расположения ярмарочных площадок:
г. Севастополь, ул. Пляж Омега, в районе дома №1;
г. Севастополь, пр-т. Генерала Острякова, в районе дома № 155/1;
г. Севастополь, п. Кача, ул. Авиаторов, в районе дома № 7;
г. Севастополь, пр-т. Юрия Гагарина, в районе дома № 12;
г. Севастополь, ул. Хрусталева, в районе дома № 33;
г. Севастополь, ул. Косарева, в районе дома № 2;
г. Севастополь, ул. Горпищенко, в районе дома № 77;
г. Севастополь, ул. 2-й Обороны, в районе остановки общественного транспорта «Сады»;
г. Севастополь, г. Инкерман, Симферопольское шоссе (в районе Чернореченской площади);
г. Севастополь, пр-т. Генерала Острякова, в районе дома № 133(1);
г. Севастополь, г. Инкерман, Симферопольское шоссе (в районе «60-лет Октября»);
г. Севастополь, ул. Героев Сталинграда, в районе дома № 40;
г. Севастополь, ул. Павла Силаева, в районе рынка «Славянский базар»;
г. Севастополь, ул. Федоровская, в районе дома № 49;
г. Севастополь, ул. Героев Бреста, в районе дома № 41.
Вид (тип, специализация): универсальная, сезонная.
Максимальное количество торговых мест: 37 (тридцать семь) торговых мест, а именно:
г. Севастополь, ул. Пляж Омега, в районе дома №1 — 2 (два) торговых места;
г. Севастополь, пр-т. Генерала Острякова, в районе дома № 155/1 — 2 (два) торговых места;
г. Севастополь, п. Кача, ул. Авиаторов, в районе дома № 7 — 2 (два) торговых места;
г. Севастополь, пр-т. Юрия Гагарина, в районе дома № 12 — 2 (два) торговых места;
г. Севастополь, ул. Хрусталева, в районе дома № 33 — 2 (два) торговых места;
г. Севастополь, ул. Косарева, в районе дома № 2 — 3 (три) торговых места;
г. Севастополь, ул. Горпищенко, в районе дома № 77 — 3 (три) торговых места;
г. Севастополь, ул. 2-й Обороны, в районе остановки общественного транспорта «Сады» - 3 (три) торговых места;
г. Севастополь, г. Инкерман, Симферопольское шоссе (в районе Чернореченской площади) — 3 (три) торговых места;
г. Севастополь, пр-т. Генерала Острякова, в районе дома № 133(1) — 2 (два) торговых места;

г. Севастополь, г. Инкерман, Симферопольское шоссе (в районе «60-лет Октября») — 2 (два) торговых места;

г. Севастополь, ул. Героев Сталинграда, в районе дома № 40 — 2 (два) торговых места;

г. Севастополь, ул. Павла Силаева, в районе рынка «Славянский базар» — 4 (четыре) торговых места;

г. Севастополь, ул. Федоровская, в районе дома № 49 — 3 (три) торговых места;

г. Севастополь, ул. Героев Бреста, в районе дома № 41 — 2 (два) торговых места.

Период и режим работы ярмарки:

В период с 15.12.2026 по 30.04.2027; с 01.05.2027 по 30.09.2027; с 01.10.2027 по 30.11.2027 по следующим адресам:

г. Севастополь, ул. Пляж Омега, в районе дома № 1;

г. Севастополь, п. Кача, ул. Авиаторов, в районе дома № 7;

г. Севастополь, пр-т. Юрия Гагарина, в районе дома № 12;

г. Севастополь, пр-т. Генерала Острякова, в районе дома № 133;

г. Севастополь, ул. Героев Сталинграда, в районе дома № 40;

г. Севастополь, ул. Федоровская, в районе дома № 49.

г. Севастополя, ул. Героев Бреста, в районе дома № 41;

В период с 15.01.2027 по 30.04.2027; с 01.05.2027 по 30.09.2027; с 01.10.2027 по 30.11.2027 по следующим адресам:

г. Севастополь, ул. Хрусталёва, в районе дома № 33;

г. Севастополь, ул. Косарева, в районе дома № 2;

г. Севастополь, ул. Горпищенко, в районе дома № 77;

г. Севастополь, ул. 2-й Обороны, в районе остановки общественного транспорта «Сады»;

г. Севастополь, г. Инкерман, Симферопольское шоссе (в районе Чернореченской площади);

г. Севастополь, г. Инкерман, Симферопольское шоссе (в районе «60-лет Октября»);

В период 15.12.2026.по 31.12.2026 — ярмарка проводится по следующим адресам:

г. Севастополь, ул. Хрусталёва, в районе дома № 33;

г. Севастополь, ул. Косарева, в районе дома № 2;

г. Севастополь, ул. Горпищенко, в районе дома № 77;

г. Севастополь, ул. 2-й Обороны, в районе остановки общественного транспорта «Сады»;

г. Севастополь, г. Инкерман, Симферопольское шоссе (в районе Чернореченской площади);

г. Севастополь, г. Инкерман, Симферопольское шоссе (в районе «60-лет Октября»);

г. Севастополь, пр-т. Генерала Острякова, в районе дама № 155/1;

г. Севастополь, ул. ул. Павла Силаева, в районе рынка «Славянский базар».

Ежедневно с 08:00 до 20:00.

На период с 15.12.2026 по 30.04.2027; с 01.05.2027 по 30.09.2027; с 01.10.2027 по 30.11.2027 Размер торгового места определяется организатором ярмарки исходя из фактической возможности их размещения и представляет собой легковозводимые сборно-разборные конструкции с тентом красного цвета размером не более 9 (девять) кв. м.

Обустройство торгового места на ярмарке производится самостоятельно участником ярмарки. Размер и порядок взимания платы за предоставление торговых мест на ярмарке, а также за оказание услуг, связанных с обеспечением торговли определяется Организатором ярмарки с учетом необходимости компенсации затрат на организацию ярмарки и продажи

товаров (выполнения работ, оказания услуг) на ней и составляет стоимость по следующим адресам:

г. Севастополь, ул. Пляж Омега, в районе дома № 1; г. Севастополь, п. Кача, ул. Авиаторов, в районе дома № 7; г. Севастополь, пр-т. Юрия Гагарина, в районе дома № 12; г. Севастополь, пр-т. Генерала Острякова, в районе дома № 133; г. Севастополь, ул. Героев Сталинграда, в районе дома № 40; г. Севастополь, ул. Федоровская, в районе дома № 49. г. Севастополя, ул. Героев Бреста, в районе дома № 41— 20491 (двадцать тысяч четыреста девяносто один) рубль 80 копеек, кроме того НДС 4508 (четыре тысячи пятьсот восемь) рублей 20 копеек, всего 25000 (двадцать пять тысяч) рублей 00 копеек в месяц за одно торговое место;

На период с 15.01.2027 по 30.04.2027; с 01.05.2027 по 30.09.2027; с 01.10.2027 по 30.11.2027 Размер торгового места определяется организатором ярмарки исходя из фактической возможности их размещения и представляет собой легковозводимые сборно-разборные конструкции с тентом красного цвета размером не более 9 (девять) кв. м.

Обустройство торгового места на ярмарке производится самостоятельно участником ярмарки. Размер и порядок взимания платы за предоставление торговых мест на ярмарке, а также за оказание услуг, связанных с обеспечением торговли определяется Организатором ярмарки с учетом необходимости компенсации затрат на организацию ярмарки и продажи товаров (выполнения работ, оказания услуг) на ней и составляет стоимость по следующим адресам:

г. Севастополь, ул. Хрусталёва, в районе дома № 33; г. Севастополь, ул. 2-й Обороны, в районе остановки общественного транспорта «Сады»; г. Севастополь, г. Инкерман, Симферопольское шоссе (в районе Чернореченской площади); г. Севастополь, г. Инкерман, Симферопольское шоссе (в районе «60-лет Октября») — 16393 (шестнадцать тысяч триста девяносто три) рубля 44 копейки, кроме того НДС 3606 (три тысячи шестьсот шесть) рублей 56 копеек, всего 20000 (двадцать тысяч) рублей 00 копеек в месяц за одно торговое место;

г. Севастополь, ул. Косарева, в районе дома № 2; г. Севастополь, ул. Горпищенко, в районе дома № 77— 20491 (двадцать тысяч четыреста девяносто один) рубль 80 копеек, кроме того НДС 4508 (четыре тысячи пятьсот восемь) рублей 20 копеек, всего 25000 (двадцать пять тысяч) рублей 00 копеек в месяц за одно торговое место.

На период с 15.12.2026 по 31.12.2026 обустройство торгового места производится самостоятельно участником в соответствии с Приложениям № 6 к Порядку организации универсальной ярмарки. Размер и порядок взимания платы за предоставление ярмарочных мест на ярмарке, а также за оказание услуг, связанных с обеспечением торговли, определена Организатором ярмарки с учетом необходимости компенсации затрат на организацию ярмарки и продажи товаров на ней и составляет стоимость по следующим адресам:

г. Севастополь, ул. Хрусталёва, в районе дома № 33; г. Севастополь, ул. Горпищенко, в районе дома № 77; г. Севастополь, ул. 2-й Обороны, в районе остановки общественного транспорта «Сады»; г. Севастополь, ул. ул. Павла Силаева, в районе рынка «Славянский базар»— 16393 (шестнадцать тысяч триста девяносто три) рубля 44 копейки, кроме того НДС 3606 (три тысячи шестьсот шесть) рублей 56 копеек, всего 20000 (двадцать тысяч) рублей 00 копеек за одно торговое место за участие;

г. Севастополь, ул. Косарева, в районе дома № 2— 20491 (двадцать тысяч четыреста девяносто один) рубль 80 копеек, кроме того НДС 4508 (четыре тысячи пятьсот восемь) рублей 20 копеек, всего 25000 (двадцать пять тысяч) рублей 00 копеек за одно торговое место за участие;

г. Севастополь, г. Инкерман, Симферопольское шоссе (в районе Чернореченской площади); г. Севастополь, г. Инкерман, Симферопольское шоссе (в районе «60-лет Октября»); г. Севастополь, пр-т. Генерала Острякова, в районе дама № 155/1 — 12295 (двенадцать тысяч

двести девяносто пять) рублей 08 копеек, кроме того НДС 2704 (две тысячи семьсот четыре) рубля 92 копейки, всего 15000 (пятнадцать тысяч) рублей 00 копеек за одно торговое место за участие.

Для реализации рождественских деревьев (новогодние ель, сосна), новогодних украшений, гирлянд, елочных игрушек торговое место оборудуется в соответствии с приложением № 6 к Порядку организации универсальной ярмарки.

Размер одного торгового места, для реализации рождественских деревьев (новогодние ель, сосна), новогодних украшений, гирлянд, елочных игрушек, в период с 15.12.2026 по 31.12.2026 не более 20 (двадцати) кв.м. по следующим адресам: г. Севастополь, ул. Горпищенко, в районе дома № 77; г. Севастополь, ул. 2-й Обороны, в районе остановки общественного транспорта «Сады»; г. Севастополь, ул. ул. Павла Силаева, в районе рынка «Славянский базар»; г. Севастополь, г. Инкерман, Симферопольское шоссе (в районе Чернореченской площади);

Размер одного торгового места, для реализации рождественских деревьев (новогодние ель, сосна), новогодних украшений, гирлянд, елочных игрушек, в период с 15.12.2026 по 31.12.2026 не более 13 (тринадцати) кв.м. по следующему адресу: г. Севастополь, ул. Косарева, в районе дома № 2.

Размер одного торгового места, для реализации рождественских деревьев (новогодние ель, сосна), новогодних украшений, гирлянд, елочных игрушек, в период с 15.12.2026 по 31.12.2026 не более 12 (двеннадцати) кв.м. по следующим адресам: г. Севастополь, г. Инкерман, Симферопольское шоссе (в районе «60-лет Октября»); г. Севастополь, пр-т. Генерала Острякова, в районе дама № 155/1; г. Севастополь, ул. Хрусталёва, в районе дома № 33.

Уполномоченное лицо, ответственное за проведение ярмарки, которое осуществляет координацию проведения ярмарки в течение всего времени ее работы - начальник отдела организации ярмарок ГУП «УК ОРТК Севастополя» Григорчук Михаил Андреевич (тел. 55-61-74)

№ п/п	Наименование мероприятия	Срок выполнения мероприятия	Ответственное лицо
1	Размещение информации о плане мероприятий проведения ярмарки в средствах массовой информации.	Не позднее 30.11.2026	Начальник отдела организации ярмарок ГУП «УК ОРТК Севастополя» Григорчук М.А.
2	Размещение информации о плане мероприятий проведения ярмарки на сайте ГУП.	Не позднее 30.11.2026	Начальник отдела информационной безопасности ГУП «УК ОРТК Севастополя» Алексеев Л.А.
3	Прием и регистрация письменных заявлений на участие в ярмарке на период.	с 30.11.2026 по 29.11.2027	Начальник отдела организации ярмарок ГУП «УК ОРТК Севастополя» Григорчук М.А.

4	Выдача разрешений на участие в ярмарке, уведомлений об отказе в предоставлении места и уведомлений об аннулировании разрешения на участие в универсальной ярмарке.	с 30.11.2026 по 30.11.2027	Начальник отдела организации ярмарок ГУП «УК ОРТК Севастополя» Григорчук М.А.
5	Организация выполнения участниками ярмарки мероприятий, направленных на обеспечение выполнения требований законодательства РФ в сфере защиты прав потребителей, обеспечения санитарно-эпидемиологического благополучия населения, безопасности, в том числе пожарной, и иных, предусмотренных законодательством РФ требований.	Ежедневно в периоды работы ярмарки	Начальник отдела организации ярмарок ГУП «УК ОРТК Севастополя» Григорчук М.А.
6	Организация выполнения участниками ярмарки мероприятий, направленных на обеспечение соответствия места проведения ярмарки требованиям законодательства РФ в сфере безопасности охраны труда, пожарной безопасности в соответствии с требованиями предусмотренными законодательством РФ.	Ежедневно в периоды работы ярмарки	Начальник отдела охраны труда и пожарной безопасности ГУП «УК ОРТК Севастополя» Мамчур И.В.
7	Реализация участниками ярмарки продукции, в соответствии с утвержденным ассортиментным перечнем продукции.	Ежедневно в периоды работы ярмарки	Начальник отдела организации ярмарок ГУП «УК ОРТК Севастополя» Григорчук М.А.
8	Контроль за осуществлением продажи товаров, в соответствии с утвержденным ассортиментным перечнем продукции.	Ежедневно в периоды работы ярмарки	Начальник отдела организации ярмарок ГУП «УК ОРТК Севастополя» Григорчук М.А.

Заместитель начальника отдела
организации ярмарок
ГУП «УК ОРТК Севастополя» Р.В. Бирюков

Приложение № 2
к исх. № 780/03-36-01-01/03/26
от «28» 10 2026 г.
Утверждаю
Руководитель ГУП
«УК ОРТК Севастополя»
_____А.Г. Семёнов
«28» 10 2026 г.

ПОРЯДОК
организации универсальной ярмарки
I. Общие положения

1.1. Порядок организации универсальной ярмарки (далее — Порядок) разработан в соответствии с Федеральным законом № 381-ФЗ от 28.12.2009 года «Об основах государственного регулирования торговой деятельности в Российской Федерации» и Порядком организации ярмарок и продажи товаров (выполнения работ, оказания услуг) на них в городе Севастополе, утвержденным постановлением Правительства города Севастополя от 27.04.2020 г. № 160-ПП «Об утверждении порядка организации ярмарок на территории города Севастополя и продажи товаров (выполнения работ, оказания услуг) на них» и регулирует порядок предоставления торговых мест на универсальной ярмарке, организацию деятельности по продаже товаров, выполнению работ, оказанию услуг на ней.

1.2. Организатором ярмарки является Государственное унитарное предприятие «Управляющая компания оптово-розничных, торговых комплексов Севастополя» (далее — Организатор).

1.3. Вид (тип, специализация) ярмарки: универсальная, сезонная.

Периоды проведения и режим работы ярмарки:

- на следующих ярмарочных площадках:

г. Севастополь, ул. Пляж Омега, в районе дома № 1;

г. Севастополь, п. Кача, ул. Авиаторов, в районе дома № 7;

г. Севастополь, пр-т. Юрия Гагарина, в районе дома № 12;

г. Севастополь, пр-т. Генерала Острякова, в районе дома № 133;

г. Севастополь, ул. Героев Сталинграда, в районе дома № 40;

г. Севастополь, ул. Федоровская, в районе дома № 49.

г. Севастополя, ул. Героев Бреста, в районе дома № 41;

с 15.12.2026 по 30.04.2027; с 01.05.2027 по 30.09.2027; с 01.10.2027 по 30.11.2027 продовольственная группа товаров и непродовольственная группа товаров;

- на следующих ярмарочных площадках:

г. Севастополь, ул. Хрусталёва, в районе дома № 33;

г. Севастополь, ул. Косарева, в районе дома № 2;

г. Севастополь, ул. Горпищенко, в районе дома № 77;

г. Севастополь, ул. 2-й Обороны, в районе остановки общественного транспорта «Сады»;

г. Севастополь, г. Инкерман, Симферопольское шоссе (в районе Чернореченской площади);

г. Севастополь, г. Инкерман, Симферопольское шоссе (в районе «60-лет Октября»);

с 15.01.2027 по 30.04.2027; с 01.05.2027 по 30.09.2027; с 01.10.2027 по 30.11.2027 продовольственная группа товаров и непродовольственная группа товаров;

- на следующих ярмарочных площадках:

г. Севастополь, ул. Хрусталёва, в районе дома № 33;

г. Севастополь, ул. Косарева, в районе дома № 2;

г. Севастополь, ул. Горпищенко, в районе дома № 77;

г. Севастополь, ул. 2-й Обороны, в районе остановки общественного транспорта «Сады»;

г. Севастополь, г. Инкерман, Симферопольское шоссе (в районе Чернореченской площади);

г. Севастополь, г. Инкерман, Симферопольское шоссе (в районе «60-лет Октября»);

г. Севастополь, пр-т. Генерала Острякова, в районе дама № 155/1;

г. Севастополь, ул. ул. Павла Силаева, в районе рынка «Славянский базар».

с 15.12.2026 по 31.12.2026 деревья рождественские (новогодние) (ель, сосна), новогодние украшения, гирлянды, елочные игрушки.

Ежедневно с 08:00 до 20:00.

1.4. Максимальное количество торговых мест: 37 (тридцать семь) торговых мест, а именно:

1. г. Севастополь, ул. Пляж Омега, в районе дома №1 — 2 (два) торговых места;

2. г. Севастополь, пр-т. Генерала Острякова, в районе дома № 155/1 — 2 (два) торговых места;

3. г. Севастополь, п. Кача, ул. Авиаторов, в районе дома № 7 — 2 (два) торговых места;

4. г. Севастополь, пр-т. Юрия Гагарина, в районе дома № 12 — 2 (два) торговых места;

5. г. Севастополь, ул. Хрусталева, в районе дома № 33 — 2 (два) торговых места;

6. г. Севастополь, ул. Косарева, в районе дома № 2 — 3 (три) торговых места;

7. г. Севастополь, ул. Горпищенко, в районе дома № 77 — 3 (три) торговых места;

8. г. Севастополь, ул. 2-й Обороны, в районе остановки общественного транспорта «Сады» — 3 (три) торговых места;

9. г. Севастополь, г. Инкерман, Симферопольское шоссе (в районе Чернореченской площади) — 3 (три) торговых места;

10. г. Севастополь, пр-т. Генерала Острякова, в районе дома № 133(1) — 2 (два) торговых места;

11. г. Севастополь, г. Инкерман, Симферопольское шоссе (в районе «60-лет Октября») — 2 (два) торговых места;

12. г. Севастополь, ул. Героев Сталинграда, в районе дома № 40 — 2 (два) торговых места;

13. г. Севастополь, ул. Павла Силаева, в районе рынка «Славянский базар» — 4 (четыре) торговых места;

14. г. Севастополь, ул. Федоровская, в районе дома № 49 — 3 (три) торговых места;

15. г. Севастополь, ул. Героев Бреста, в районе дома № 41 — 2 (два) торговых места.

1.5. На ярмарке осуществляется реализация продукции, в соответствии с ассортиментным перечнем, разрешенным для реализации на ярмарке, утвержденным Организатором.

1.6. На ярмарке запрещается торговля продукцией (выполнение работ, оказание услуг), не предусмотренной ассортиментным перечнем, утвержденным Организатором.

1.7. Организатор ярмарки организовывает соблюдение участниками ярмарки соответствие торговых мест санитарным, противопожарным, экологическим нормам и иным правилам и требованиям действующего законодательства, доступность ярмарки для инвалидов и других маломобильных групп населения, а также поддержания общественного порядка на ярмарке.

1.8. Организатор ярмарки обеспечивает условия для соблюдения участниками и продавцами (исполнителями) ярмарки требований, установленных законодательством Российской Федерации в сфере защиты прав потребителей, обеспечения санитарно-

эпидемиологического благополучия населения, о противопожарной безопасности, в области охраны окружающей среды, ветеринарно-санитарных и иных установленных федеральным законодательством требований.

II. Порядок предоставления торговых мест на ярмарке

2.1. Места расположения торговых мест на ярмарке определяются Организатором ярмарки в соответствии со схемой размещения торговых мест.

Организация дополнительных торговых мест на конкретной площадке проведения ярмарки, не предусмотренных схемой размещения торговых мест, не допускается.

2.1.1. На период с 15.12.2026 по 30.04.2027; с 01.05.2027 по 30.09.2027; с 01.10.2027 по 30.11.202 Размер торгового места определяется организатором ярмарки исходя из фактической возможности их размещения и представляет собой легковозводимые сборно-разборные конструкции с тентом красного цвета размером не более 9 (девять) кв. м.

Обустройство торгового места на ярмарке производится самостоятельно участником ярмарки. Размер и порядок взимания платы за предоставление торговых мест на ярмарке, а также за оказание услуг, связанных с обеспечением торговли определяется Организатором ярмарки с учетом необходимости компенсации затрат на организацию ярмарки и продажи товаров (выполнения работ, оказания услуг) на ней и составляет стоимость по следующим адресам:

г. Севастополь, ул. Пляж Омега, в районе дома № 1; г. Севастополь, п. Кача, ул. Авиаторов, в районе дома № 7; г. Севастополь, пр-т. Юрия Гагарина, в районе дома № 12; г. Севастополь, пр-т. Генерала Острякова, в районе дома № 133; г. Севастополь, ул. Героев Сталинграда, в районе дома № 40; г. Севастополь, ул. Федоровская, в районе дома № 49. г. Севастополя, ул. Героев Бреста, в районе дома № 41— 20491 (двадцать тысяч четыреста девяносто один) рубль 80 копеек, кроме того НДС 4508 (четыре тысячи пятьсот восемь) рублей 20 копеек, всего 25000 (двадцать пять тысяч) рублей 00 копеек в месяц за одно торговое место;

На период с 15.01.2027 по 30.04.2027; с 01.05.2027 по 30.09.2027; с 01.10.2027 по 30.11.2027 Размер торгового места определяется организатором ярмарки исходя из фактической возможности их размещения и представляет собой легковозводимые сборно-разборные конструкции с тентом красного цвета размером не более 9 (девять) кв. м.

Обустройство торгового места на ярмарке производится самостоятельно участником ярмарки. Размер и порядок взимания платы за предоставление торговых мест на ярмарке, а также за оказание услуг, связанных с обеспечением торговли определяется Организатором ярмарки с учетом необходимости компенсации затрат на организацию ярмарки и продажи товаров (выполнения работ, оказания услуг) на ней и составляет стоимость по следующим адресам:

г. Севастополь, ул. Хрусталёва, в районе дома № 33; г. Севастополь, ул. 2-й Обороны, в районе остановки общественного транспорта «Сады»; г. Севастополь, г. Инкерман, Симферопольское шоссе (в районе Чернореченской площади); г. Севастополь, г. Инкерман, Симферопольское шоссе (в районе «60-лет Октября») — 16393 (шестнадцать тысяч триста девяносто три) рубля 44 копейки, кроме того НДС 3606 (три тысячи шестьсот шесть) рублей 56 копеек, всего 20000 (двадцать тысяч) рублей 00 копеек в месяц за одно торговое место;

г. Севастополь, ул. Косарева, в районе дома № 2; г. Севастополь, ул. Горпищенко, в районе дома № 77— 20491 (двадцать тысяч четыреста девяносто один) рубль 80 копеек, кроме того НДС 4508 (четыре тысячи пятьсот восемь) рублей 20 копеек, всего 25000 (двадцать пять тысяч) рублей 00 копеек в месяц за одно торговое место.

На период с 15.12.2026 по 31.12.2026 обустройство торгового места производится самостоятельно участником в соответствии с Приложениям № 6 к Порядку организации

универсальной ярмарки. Размер и порядок взимания платы за предоставление ярмарочных мест на ярмарке, а также за оказание услуг, связанных с обеспечением торговли, определена Организатором ярмарки с учетом необходимости компенсации затрат на организацию ярмарки и продажи товаров на ней и составляет стоимость по следующим адресам:

г. Севастополь, ул. Хрусталёва, в районе дома № 33; г. Севастополь, ул. Горпищенко, в районе дома № 77; г. Севастополь, ул. 2-й Обороны, в районе остановки общественного транспорта «Сады»; г. Севастополь, ул. ул. Павла Силаева, в районе рынка «Славянский базар»— 16393 (шестнадцать тысяч триста девяносто три) рубля 44 копейки, кроме того НДС 3606 (три тысячи шестьсот шесть) рублей 56 копеек, всего 20000 (двадцать тысяч) рублей 00 копеек за одно торговое место за участие;

г. Севастополь, ул. Косарева, в районе дома № 2— 20491 (двадцать тысяч четыреста девяносто один) рубль 80 копеек, кроме того НДС 4508 (четыре тысячи пятьсот восемь) рублей 20 копеек, всего 25000 (двадцать пять тысяч) рублей 00 копеек за одно торговое место за участие;

г. Севастополь, г. Инкерман, Симферопольское шоссе (в районе Чернореченской площади); г. Севастополь, г. Инкерман, Симферопольское шоссе (в районе «60-лет Октября»); г. Севастополь, пр-т. Генерала Острякова, в районе дама № 155/1 — 12295 (двенадцать тысяч двести девяносто пять) рублей 08 копеек, кроме того НДС 2704 (две тысячи семьсот четыре) рубля 92 копейки, всего 15000 (пятнадцать тысяч) рублей 00 копеек за одно торговое место за участие.

Для реализации рождественских деревьев (новогодние ель, сосна), новогодних украшений, гирлянд, елочных игрушек торговое место оборудуется в соответствии с приложением № 6 к Порядку организации универсальной ярмарки.

Размер одного торгового места, для реализации рождественских деревьев (новогодние ель, сосна), новогодних украшений, гирлянд, елочных игрушек, в период с 15.12.2026 по 31.12.2026 не более 20 (двадцати) кв.м. по следующим адресам: г. Севастополь, ул. Горпищенко, в районе дома № 77; г. Севастополь, ул. 2-й Обороны, в районе остановки общественного транспорта «Сады»; г. Севастополь, ул. ул. Павла Силаева, в районе рынка «Славянский базар»; г. Севастополь, г. Инкерман, Симферопольское шоссе (в районе Чернореченской площади).

Размер одного торгового места, для реализации рождественских деревьев (новогодние ель, сосна), новогодних украшений, гирлянд, елочных игрушек, в период с 15.12.2026 по 31.12.2026 не более 13 (тринадцати) кв.м. по следующему адресу: г. Севастополь, ул. Косарева, в районе дома № 2.

Размер одного торгового места, для реализации рождественских деревьев (новогодние ель, сосна), новогодних украшений, гирлянд, елочных игрушек, в период с 15.12.2026 по 31.12.2026 не более 12 (двеннадцати) кв.м. по следующим адресам: г. Севастополь, г. Инкерман, Симферопольское шоссе (в районе «60-лет Октября»); г. Севастополь, пр-т. Генерала Острякова, в районе дама № 155/1; г. Севастополь, ул. Хрусталёва, в районе дома № 33.

Стоимость услуг по предоставлению торгового места на ярмарке не может быть изменена чаще одного раза в год.

Об изменении стоимости услуг по предоставлению торгового места Организатор ярмарки уведомляет участника ярмарки не позднее 10 календарных дней до момента ее изменения путем размещения информации на информационных стендах и на официальном сайте Организатора ярмарки. Участник ярмарки вправе в одностороннем порядке отказаться от дальнейшего участия в ярмарке в случае несогласия с изменением стоимости услуги по предоставлению торгового места. При этом участник обязан уведомить об этом Организатора ярмарки не позднее 3 календарных дней до момента вступления в силу новой стоимости услуги по предоставлению торгового места. Не направление участником

ярмарки в установленный срок уведомления о несогласии с изменением стоимости торгового места и отказе от участия в ярмарке означает фактическое принятие последним новой стоимости услуги по предоставлению торгового места и условий по его оплате. Не оплата по новой стоимости, в этом случае, является основанием для аннулирования разрешения на участие в ярмарке Организатором ярмарки в одностороннем порядке.

При изменении налогового законодательства, в том числе ставки НДС, размер платы НДС, подлежит приведению в соответствие с действующим налоговым законодательством, путем его перерасчета с даты вступления в силу соответствующего нормативного акта (в силу закона) и не является изменением размера стоимости услуг по предоставлению торгового места, изменяемого не чаще одного раза в год, о чем Организатор ярмарки уведомляет участника путем размещения информации на информационных стендах и на официальном сайте ГУП «УК ОРТК Севастополя».

2.1.2. После внесения оплаты участник ярмарки должен предоставить Организатору ярмарки, платежный документ подтверждающий проведение оплаты.

2.1.3. Разрешение выдается на срок, указанный в заявлении на участие в ярмарке.

2.1.4. Оплата за участие в ярмарке производится ежемесячно, не позднее 01 числа текущего месяца на расчетный счет Организатора ярмарки или в кассу предприятия.

2.2. Места для продажи товаров (выполнения работ, оказания услуг) на ярмарке предоставляются юридическим лицам, индивидуальным предпринимателям, самозанятым гражданам, а также гражданам (в том числе гражданам — главам крестьянских (фермерских) хозяйств или занимающимся садоводством, огородничеством, животноводством), имеющим соответствующие подтверждающие документы о ведении личного подсобного хозяйства.

2.2.1. На ярмарке универсальная предоставляются льготные места на безоплатной основе товаропроизводителям, сельхозпроизводителям и крестьянско-фермерским хозяйствам, для реализации товаров собственного производства.

Льготные места предоставляются из расчета одно торговое место на одного участника ярмарки при наличии свободных мест. Для подтверждения статуса товаропроизводителя, сельхозпроизводителя и фермерского хозяйства участникам ярмарки необходимо к комплекту документов, указанных в п. 2.4. настоящего Порядка предоставить дополнительно следующие документы:

товаропроизводителям: документы, подтверждающие наличие производственных мощностей, копия выписки из единого реестра, с наименованием ОКВЕД для производителя;

сельхозпроизводителям: документы, подтверждающие наличие производственных мощностей и земельных участков сельскохозяйственного назначения, копия выписки из единого реестра юридических лиц, с наименованием ОКВЭД для с/х производителей.

крестьянско-фермерским хозяйствам: копия свидетельства о государственной регистрации крестьянского фермерского хозяйства.

2.2.2. Распределение торговых мест на ярмарке между заявителями осуществляется Организатором ярмарки, в соответствии с поданными заявлениями и очередностью их поступления.

2.3. Прием заявлений на участие в ярмарке от заявителей осуществляется Организатором ярмарки. Заявление на участие в ярмарке осуществляется лично заявителем либо его представителем на основании оформленной в установленном порядке доверенности.

2.3.1. Заявление на участие в универсальной ярмарке подается заявителем не ранее, чем за 10 рабочих дней до начала периода указанного в пункте 1.3.

Заявитель в одном заявлении на участие в универсальной ярмарке может указать период участия только в рамках одного периода проведения ярмарки указанный в пункте 1.3.

Место подачи (приема) заявлений и выдача разрешений: г. Севастополь, ул. Партизанская, 4а, кабинет № 1 (понедельник-пятница с 10:00 до 16:00).

2.4. В заявлении на участие в ярмарке (приложение к Порядку организации ярмарки) заявитель указывает:

1) сведения о заявителе:

- полное и сокращенное (в случае если имеется) наименование, в том числе фирменное наименование, адрес электронной почты, сведения об организационно – правовой форме юридического лица, месте его нахождения, государственный регистрационный номер записи о создании юридического лица и данные документа, подтверждающие факт внесения сведений о юридическом лице в Единый государственный реестр юридических лиц – для юридических лиц;

- фамилию, имя, отчество (в случае, если имеется) индивидуального предпринимателя, адрес электронной почты, место его жительства, документы, удостоверяющие его личность (паспорт), государственный регистрационный номер записи о государственной регистрации индивидуального предпринимателя и данные документа, подтверждающего факт внесения сведений об индивидуальном предпринимателе в Единый государственный реестр индивидуальных предпринимателей – для индивидуальных предпринимателей;

- фамилию, имя, отчество (в случае, если имеется) гражданина, место его жительства, адрес электронной почты, данные документа, удостоверяющего его личность (паспорт), сведения о гражданстве, реквизиты документа, подтверждающего ведение гражданином крестьянского (фермерского) хозяйства, личного подсобного хозяйства или занятие садоводством, огородничеством, животноводством;

- фамилию, имя, отчество (в случае, если имеется) физического лица — самозанятого, адрес электронной почты, место его жительства, данные документа, удостоверяющего его личность (паспорт), сведения о гражданстве, реквизиты документа, подтверждающего регистрацию в качестве самозанятого лица (справка ФНС).

2) идентификационный номер налогоплательщика и данные документа о постановке заявителя на учет в налоговом органе - для юридических лиц и индивидуальных предпринимателей;

3) адрес (место расположения) площадки проведения ярмарки, в которой заявитель желает участвовать, номер торгового места;

4) срок предоставления места на ярмарке и цели его использования в соответствии со специализацией ярмарки;

5) перечень продавцов (работников), привлекаемых заявителем, и сведения о них, включающие в себя фамилию, имя и отчество (в случае, если имеется) физического лица, данные документа, удостоверяющего его личность (паспорт), сведения о его гражданстве и правовые основания его привлечения к деятельности по продаже товаров на ярмарке;

6) информацию о товаропроизводителе, в том числе об осуществляемом им виде деятельности, в случае предоставления торгового места товаропроизводителю;

7) информацию о перечне предполагаемых к продаже (выполнении работ, оказании услуг) на ярмарке товаров.

Заявление на участие в ярмарке должно быть скреплено печатью заявителя (для юридических лиц, индивидуальных предпринимателей), в случае если ее наличие установлено законодательством РФ, и подписано заявителем или лицом, уполномоченным таким заявителем, в порядке, предусмотренным действующим законодательством РФ.

К заявлению прилагаются следующие (заверенные в установленном порядке) документы:

– копии учредительных документов участника ярмарки, копия приказа о назначении руководителя, документ подтверждающий личность и полномочия лица, который подает заявление, копию выписки из Единого государственного реестра юридических лиц, полученную не ранее, чем за 6 месяцев до дня ее предоставления - для юридических лиц;

– копии документа, удостоверяющего личность (паспорт), сведения/выписка из Единого государственного реестра индивидуальных предпринимателей, полученная не позднее чем за 30 дней до дня ее предоставления - для индивидуальных предпринимателей;

– копия свидетельства о государственной регистрации в качестве юридического лица или индивидуального предпринимателя (лист записи ЕГРЮЛ/ЕГРИП);

– копия свидетельства о постановке на учет в налоговом органе (лист записи ЕГРЮЛ/ЕГРИП);

– ассортиментный перечень товаров (выполнения работ, оказания услуг) на ярмарке;

– трудовой договор между индивидуальным предпринимателем/ юридическим лицом/ лицом ведущим крестьянское (фермерское) хозяйство и продавцом (сотрудником), либо иные документы подтверждающие ведение совместной хозяйственной деятельности, копия паспорта продавца (сотрудника).

– граждане, ведущие личное подсобное хозяйство или занимающиеся садоводством и огородничеством, должны иметь документ, подтверждающий ведение личного подсобного хозяйства, садоводства, огородничества. В случае осуществления торговой деятельности членами семьи такого лица, предоставляется справка о составе семьи для граждан ведущих подсобное хозяйство и копии паспорта членов семьи;

– физические лица — самозанятые, предоставляют документ, подтверждающий регистрацию в качестве самозанятого лица (справка ФНС);

– ККТ заводской номер _____, серия _____ с правильно указанным адресом ярмарки, предоставленного торгового места на ярмарке (кроме случаев возможного осуществления деятельности без применения ККТ в соответствии с законом "О применении контрольно-кассовой техники при осуществлении расчетов в Российской Федерации" от 22.05.2003 N 54-ФЗ).

Сведения, указанные в заявлении, подтверждаются заявителем предоставлением оригиналов документов. В случае осуществления торговой деятельности с привлечением наёмных работников заявитель обязан представить оригиналы документов, удостоверяющих личность таких работников для сверки. При осуществлении торговли членами семьи заявитель обязан представить оригиналы документов, удостоверяющих личность указанных членов семьи для сверки.

2.5. Организатор ярмарки ведет учет заявлений на участие в ярмарке по мере их поступления в журнале учета заявлений, в котором указываются: фамилия, имя и отчество (в случае, если имеется) контактного лица, данные документа удостоверяющего его личность, дата и время поступления заявления, адрес, контактный телефон, ассортиментный перечень товаров участника ярмарки, срок на который предоставляется торгового место либо причина отказа в его предоставлении, подпись лица подавшего заявление, и лица ответственного за прием заявлений.

Журнал учета заявлений должен быть пронумерован, прошит и скреплен печатью Организатора ярмарки.

2.6. Организатор ярмарки рассматривает заявление в течение 5 (пяти) рабочих дней со дня его регистрации и в указанный срок предоставляет (направляет) заявителю разрешение на участие в ярмарке по форме, предусмотренной приложением № 2 к

настоящему Порядку, либо уведомление об отказе в предоставлении места на ярмарке по форме, предусмотренной приложением № 3 к настоящему Порядку, с указанием причин отказа.

2.6.1. Разрешение на участие в ярмарке выдается Организатором после внесения участником оплаты за расчетный период: один календарный месяц либо до конца текущего месяца (если заявленный период участия составляет менее одного календарного месяца). Оплата производится на расчетный счет Организатора или в кассу предприятия.

2.7. При превышении количества желающих принять участие в ярмарке, лимита торговых мест, торговые места предоставляются заявителям ранее (первыми) подавшими заявление.

2.8. Основанием для отказа в предоставлении места на ярмарке является наличие хотя бы одного из следующих обстоятельств:

1) несоответствие поданного заявления требованиям, установленным пунктом 2.4 настоящего Порядка;

2) намерение заявителя осуществлять деятельность, не соответствующую специализации ярмарки;

3) отсутствие свободного места на площадке проведения ярмарки;

4) нарушение пункта 2.3.1;

5) в случае выявления ранее двух и более нарушений участником ярмарки и (или) привлеченным им продавцом (работником) при проведении ярмарки требований настоящего Порядка, в части нарушения требований законодательства в сфере торговой деятельности, в области обеспечения санитарно-эпидемиологического благополучия населения, пожарной безопасности, в области окружающей среды, других требований, установленных законодательством Российской Федерации и города Севастополя, что подтверждается постановлениями об административных правонарушениях, актами, уведомлением и (или) материалами проверок органов государственного контроля (надзора), органов муниципального контроля, правоохранительных органов, ветеринарной службы, либо органов прокуратуры — на весь период проведения ярмарки.

Организатор имеет право отказать в предоставлении места на универсальной ярмарке на весь период, в случае, если участнику ярмарки было направлено/вручено аннулирование разрешения 2 и более раз в соответствии с пунктом 2.13 настоящего Порядка.

2.9. Фактом подтверждения предоставления места на ярмарке является разрешение на участие в ярмарке, выданное участнику ярмарки и чек об оплате торгового места.

2.10. Разрешение регистрируется в журнале учета выданных разрешений с указанием ф.и.о., данных документа, удостоверяющего личность, даты выдачи разрешения, номер разрешения, адреса, контактного телефона, ассортиментного перечня товаров участника ярмарки, срока, на который предоставляется разрешение, подписи лица, подавшего заявление и расшифровки подписи, подписи лица, ответственного за прием заявлений и расшифровка подписи.

Журнал учета выданных разрешений должен быть пронумерован, прошит и скреплен печатью Организатора ярмарки.

2.10.1. В случае изменения сведений, представленных при подаче заявления, участник ярмарки обязан уведомить Организатора ярмарки о них не позднее дня, следующего за днем изменения таких сведений и предоставить документальное подтверждение изменений не позднее чем за день до дня проведения ярмарки.

2.11. Заявители, которым было выдано разрешение на участие в ярмарке и была произведена оплата за участие в ярмарке, признаются участниками ярмарки.

2.12. Предоставленное Организатором ярмарки место на ярмарке не может быть передано участником ярмарки третьему лицу.

2.13. Организатор ярмарки имеет право досрочно прервать участие участника в ярмарке путем аннулирования разрешения на участие в ярмарке при наличии хотя бы одного из следующих обстоятельств, допущенных однократно:

1) несоответствие сведений об участнике ярмарки данным, указанным в заявлении;

2) прекращение хозяйствующим субъектом предпринимательской деятельности (юридическое лицо, индивидуальный предприниматель);

3) осуществление на ярмарке деятельности, не соответствующей специализации ярмарки;

4) участие в ярмарке на предоставленном месте лица, не получившего на него разрешение на участие в ярмарке и не включенного в перечень работников, привлекаемых участником ярмарки, указанных в заявлении на участие в ярмарке;

5) передача участником ярмарки права на использование места на ярмарке третьему лицу;

6) отсутствие оплаты участником ярмарки по измененному Организатором ярмарки размеру платы за торговое место, а также не оплаты в связи с изменением размера НДС;

7) письменный отказ участника ярмарки от участия в ярмарке;

8) нарушение участниками ярмарки общественного порядка в пределах территории, где организована ярмарка, что подтверждается соответствующим актом;

9) самостоятельное расположение торгового места и/или дополнительного места (витрины) на ярмарке участником ярмарки в местах, не предусмотренных схемой расположения торговых мест, разработанной Организатором ярмарки;

10) нарушение участником ярмарки и (или) привлеченным им продавцом (работником), при проведении конкретной ярмарки требований настоящего Порядка;

11) нарушение требований законодательства в сфере торговой деятельности, в области обеспечения санитарно-эпидемиологического благополучия населения, пожарной безопасности, в области охраны окружающей среды, других требований, установленных законодательством Российской Федерации и города Севастополя, что подтверждается постановлением об административных правонарушениях, актами и (или) материалами проверок органов государственного контроля (надзора), органов муниципального контроля, правоохранительных органов либо органов прокуратуры;

12) нарушение участником ярмарки и (или) привлеченным им продавцом (работником) пунктов 2.1.1., 2.10.1., 3.1., 3.2., 3.2.1., 3.3., 3.4., 3.5. настоящего Порядка;

13) осуществление деятельности на не оборудованном торговом месте;

14) неприменение контрольно-кассовой техники в установленных законодательством Российской Федерации о применении контрольно-кассовой техники случаях или применение контрольно-кассовой техники, которая не соответствует установленным требованиям, либо применение контрольно-кассовой техники с нарушением установленных законодательством Российской Федерации о применении контрольно-кассовой техники порядка регистрации контрольно-кассовой техники, порядка, сроков и условий ее перерегистрации, порядка и условий ее применения, не направление организацией или индивидуальным предпринимателем при применении контрольно-кассовой техники покупателю (клиенту) кассового чека или бланка строгой отчетности в электронной форме либо не передача указанных документов на бумажном носителе покупателю (клиенту) по его требованию в случаях, предусмотренных законодательством Российской Федерации о применении контрольно-кассовой техники;

15) в связи с внесением Уполномоченным органом изменений в распоряжение "Об организации универсальной ярмарки в городе Севастополе" в части изменения ярмарочных площадок проведения ярмарки и/или количества торговых мест на ярмарочной площадке;

16) в связи с внесением Организатором изменений в схему расположения торговых мест на ярмарочной площадке.

2.14. В случае аннулирования разрешения на участие в ярмарке Организатор вручает/направляет участнику ярмарки по адресу указанному в заявлении либо адресу электронной почты уведомление по форме, предусмотренной приложением № 4 к настоящему Порядку, после получения которого участник ярмарки обязан освободить занимаемое торговое место не позднее 3 (трех) календарных дней после получения уведомления об аннулировании разрешения на участие в ярмарке. Момент получения участником ярмарки любых уведомлений от Организатора ярмарки, определяется в любом случае, не позднее 5 календарных дней с даты их отправки заказным письмом с уведомлением по адресу, указанному в заявлении на участие в ярмарке, либо на электронную почту участника ярмарки (Презумпция надлежащего уведомления).

2.15. Предоставление Организатором ярмарки торгового места на ярмарке не влечет приобретение участником ярмарки прав собственности или аренды на соответствующий земельный участок и торговый павильон.

2.16. По окончании работы ярмарки площадка проведения ярмарки освобождается от размещенных объектов, товаров, оборудования и приводится в надлежащее санитарно-техническое состояние.

2.17. В случае аннулирования разрешения на участие в ярмарке по основаниям, указанным в п. 2.13, а также в случае досрочного отказа участника от участия в ярмарке, денежные средства, внесенные в счет оплаты за участие в ярмарке, не возвращаются.

III. Организация деятельности по продаже товаров, выполнения работ (оказания услуг) на ярмарке

3.1 Оборудование торговых мест производится участниками ярмарки самостоятельно. Размер торгового места определяется организатором ярмарки исходя из фактической возможности их размещения. Размер торгового места определен пунктом 2.1.1. настоящего Порядка организации универсальной ярмарки для каждого периода работы данной ярмарки.

3.2. Размещение торгового места на ярмарке должно обеспечивать удобство торговли, свободный проход покупателей и доступ их к торговым местам, соблюдение санитарных и противопожарных правил.

3.2.1. Участник ярмарки обязан производить уборку торгового места и прилегающей территории.

3.3. Реализация товаров на ярмарке осуществляется при наличии у продавцов:

1. документов, удостоверяющих их личность и гражданство;

2. трудового договора между индивидуальным предпринимателем/ юридическим лицом/ лицом ведущие крестьянское (фермерское) хозяйства и продавцом (сотрудником), либо иные документы подтверждающие ведение совместной хозяйственной деятельности;

3. медицинской книжки;

4. средств измерений утверждённого типа, прошедших поверку в установленном порядке при продаже весовой продукции;

5. документов, подтверждающих качество и безопасность продукции в соответствии с требованиями законодательства Российской Федерации;

6. оригинала/копии свидетельства о государственной регистрации в качестве юридического лица или индивидуального предпринимателя (лист записи ЕГРЮЛ/ЕГРИП), или лиц ведущих крестьянское фермерское хозяйство;

копия свидетельства о постановке на учет в налоговом органе (лист записи ЕГРЮЛ/ЕГРИП);

7. оригинала/копии выданного организатором разрешения на участие в ярмарке;

8. сопроводительной документации на реализуемую продукцию;

9. копии/оригинала документа, подтверждающего регистрацию в качестве самозанятого лица (справка ФНС).

Указанные документы хранятся у участника ярмарки (продавца) в течение всего времени осуществления деятельности по продаже товаров (выполнению работ, оказанию услуг) на ярмарке и предъявляются по требованию Организатора ярмарки, Уполномоченного органа, контролирующих органов и покупателей (потребителей) в случаях предусмотренных законодательством РФ.

3.4. При осуществлении деятельности по продаже товаров, оказания услуг (выполнения работ) на ярмарке участники ярмарки обязаны:

1. соблюдать требования в области обеспечения санитарно-эпидемиологического благополучия населения, охраны окружающей среды, пожарной безопасности, защиты прав потребителей, требования, предъявляемые к продаже отдельных видов товаров, оказания услуг (выполнения работ) и иные требования, предусмотренные действующим законодательством;

2. своевременно, в наглядной и доступной форме доводить до сведения покупателей необходимую и достоверную информацию о товарах (услугах, работах), обеспечивающую возможность их правильного выбора;

3. в случаях, установленных законодательством Российской Федерации, иметь в наличии документы, подтверждающие соответствие товаров (услуг, работ) установленным действующим законодательством требованиям (сертификат или декларацию о соответствии либо их копии, заверенные в установленном порядке);

4. хранить документы на продукцию в течение всего времени работы ярмарки и предъявлять их по первому требованию контролирующих органов;

5. в случаях, установленных законодательством Российской Федерации, иметь в наличии разрешение на осуществление иностранным гражданином на территории Российской Федерации трудовой деятельности;

6. иметь в наличии иные документы, предусмотренные законодательством Российской Федерации и города Севастополя, нормативными правовыми актами Правительства Севастополя;

7. не загромождать подходы к торговому месту, производить уборку мусора на торговом месте;

8. осуществлять торговую деятельность только в пределах предоставленного торгового места;

9. своевременно и в установленные Организатором ярмарки сроки производить оплату торгового места и платных услуг, оказываемых Организатором ярмарки, а именно не позднее 01 числа текущего месяца

10. использовать торгового место исключительно по назначению и осуществлять торговлю товарами (выполнение работ, оказание услуг) в соответствии с ассортиментным перечнем, согласованным с Организатором ярмарки;

11. не производить реконструкцию и изменение внешнего вида торгового места без согласования с Организатором ярмарки.

12. не производить передачу права на использование торгового места третьим лицам;

13. представлять Организатору ярмарки сведения о привлекаемых к работе на ярмарке продавцах и иных работниках, в том числе:

- фамилию, имя, отчество (в случае, если имеется), место жительства, данные документа, удостоверяющего личность, сведения о гражданстве, правовые основания его привлечения к деятельности по продаже товаров (выполнению работ, оказанию услуг) на ярмарке, реквизиты документа, подтверждающего ведение крестьянского (фермерского) хозяйства, личного подсобного хозяйства или занятие садоводством, огородничеством,

- для физических лиц. Указанные сведения должны предоставляться до начала работы названных работников и подтверждаться документально.

14. не привлекать к трудовой деятельности на территории ярмарки иностранных граждан без согласования с Организатором ярмарки;

15. уведомить Организатора ярмарки о прекращении предпринимательской деятельности (о снятии с учета в ФНС) не позднее дня, следующего за днём совершения указанных действий.

16. уведомить Организатора ярмарки и незамедлительно приостановить торговую деятельность при неисправности ККТ, отсутствия и/или прекращения регистрации ККТ (кроме случаев возможного осуществления деятельности без применения ККТ в соответствии с законом "О применении контрольно-кассовой техники при осуществлении расчетов в Российской Федерации" от 22.05.2003 N 54-ФЗ).

17. не позднее 2 (двух) дней после окончания действия выданного разрешения освободить занимаемое торговое место от размещенного на нем торгового оборудования, видов товаров и отходов, образовавшихся в результате ведения хозяйственной деятельности на ярмарке, с предоставлением фотофиксации Организатору ярмарки на электронную почту.

В случае неисполнения обязанности по освобождению торгового места в установленный срок, сумма в размере 70 000 (семьдесят тысяч) рублей за каждое торговое место подлежит взысканию Организатором с участника ярмарки во внесудебном порядке.

В случае досрочного аннулирования разрешения освободить занимаемое место в день получения уведомления об аннулировании разрешения на участие в ярмарке.

3.5. Участник ярмарки обязан заключить договор с лицом, оказывающим санитарно-гигиенические услуги в части размещения или обеспечения доступа в стационарные и/или биотуалеты с умывальником для мытья рук, обеспеченных технической водой, а также договор на оказание услуг по обращению с ТКО на территории города Севастополя, образующихся в результате деятельности участника ярмарки.

3.5.1. Соблюдать правила личной гигиены.

3.5.2. При подаче сигналов оповещения «Воздушная тревога», «Ракетная опасность» участник ярмарки, а также привлеченные им продавцы (работники) обязаны незамедлительно покинуть открытое пространство и укрыться в ближайшем защитном сооружении (убежище, подвал, цокольное помещение здания, подземная парковка), взяв с собой личные вещи и документы. Участник ярмарки обязан обеспечить соблюдение данного требования своими работниками, а также поддерживать спокойствие и порядок.

3.6. Организатор ярмарки обязан:

3.6.1. Разработать схему размещения торговых мест на площадках ярмарки;

3.6.2. Разместить в средствах массовой информации города Севастополя и на своем сайте в информационно-телекоммуникационной сети «Интернет» сведения о плане мероприятий по организации ярмарки, местах ее проведения, месте и сроках приема заявлений на участие в ярмарке и размере платы за предоставление торговых мест на ярмарке;

3.6.3. Обеспечить размещение при входе на площадку ярмарки информационного стенда с указанием наименования Организатора ярмарки, места его нахождения, контактных телефонов, режима работы ярмарки и сведений о количестве торговых мест, а также схемы их размещения;

3.6.4. Организовать выполнение участниками ярмарки требований настоящего Порядка;

3.6.5. В соответствии с требованиями санитарных правил организовать уборку территории и вывоз мусора;

3.6.6. Контролировать осуществление продажи товаров (выполнения работ, оказания услуг), соответствующих типу ярмарки, надлежащее санитарно-гигиеническое состояние мест торговли, а также наличие на торговом месте (в удобном для обозрения покупателями месте) информационной таблички с указанием наименования участника ярмарки и места происхождения товаров.

3.7. Организатор ярмарки в процессе проведения ярмарки имеет право:

3.7.1. Контролировать наличие всех документов, необходимых для участия на ярмарке и осуществления торговли на ней;

3.7.2. Контролировать соответствие ассортимента товара, торговлю которым ведет участник на ярмарке, с товаром, заявленным к торговле на ярмарке в предоставленном заявлении;

3.7.3. Запрашивать у участников ярмарки документы, подтверждающие происхождение товаров и соответствие товаров установленным действующим законодательством требованиям: сертификат или декларацию о соответствии либо их копии, заверенные в установленном порядке, товарно-сопроводительные документы, заключения лаборатории ветеринарно-санитарной экспертизы и иные документы, предусмотренные действующим законодательством;

3.7.4. Досрочно прекратить участие участника в ярмарке путем аннулирования разрешения по основаниям, указанным в пункте 2.13. настоящего Порядка.

IV. Контроль за соблюдением настоящего Порядка

4.1. Контроль за соблюдением требований, установленных настоящим Порядком, осуществляется уполномоченными органами государственной власти и Организатором ярмарки в пределах их компетенции в соответствии с действующим законодательством и настоящим Порядком.

Заместитель начальника отдела
организации ярмарок
ГУП «УК ОРТК Севастополя» Р.В. Бирюков

Приложение №1 к Порядку
организации универсальной ярмарки

Руководитель_____
(название предприятия)
_____
(ФИО руководителя предприятия)
от_____
_____
адрес_____
тел._____
адрес
эл/почты_____
ИНН_____
ОГРН (для юр. лиц и индивид.
предпринимателей)
_____

Заявление
от «____» _____20___г. №___
на участие в универсальной ярмарке, организованной согласно распоряжения Департамента сельского хозяйства и потребительского рынка города Севастополя
от « ___ » _____20___г.№____

Прошу предоставить мне место(а) на универсальной ярмарке организованной согласно распоряжения Департамента сельского хозяйства и потребительского рынка города Севастополя от «___» _____ 20____ г. № _____на площадке(ах) по адресу: _____
с «____»_____20____ года по «____»_____20____ года.

1.2. Обязуюсь:

1) соблюдать требования в области обеспечения санитарно-эпидемиологического благополучия населения, охраны окружающей среды, пожарной безопасности, защиты прав потребителей, требования, предъявляемые к продаже отдельных видов товаров, оказания услуг (выполнения работ) и иные требования, предусмотренные действующим законодательством;

2) своевременно, в наглядной и доступной форме доводить до сведения покупателей необходимую и достоверную информацию о товарах (услугах, работах), обеспечивающую возможность их правильного выбора.

3) в случаях, установленных законодательством Российской Федерации, иметь в наличии документы, подтверждающие соответствие товаров (услуг, работ) установленным действующим законодательством требованиям (сертификат или декларацию о соответствии либо их копии, заверенные в установленном порядке);

4) хранить документы на продукцию в течение всего времени работы ярмарки и предъявлять их по первому требованию контролирующих органов;

5) в случаях, установленных законодательством Российской Федерации, иметь в наличии разрешение на осуществление иностранным гражданином на территории Российской Федерации трудовой деятельности;

6) иметь в наличии иные документы, предусмотренные законодательством Российской Федерации и города Севастополя, нормативными правовыми актами Правительства Севастополя;

7) осуществление деятельности на оборудованном торговом месте;

8) не загромождать подходы к торговому месту, производить уборку мусора на торговом месте;

9) осуществлять торговую деятельность только в пределах предоставленного торгового места;

10) своевременно и в установленные Организатором ярмарки сроки производить оплату торгового места и платных услуг, оказываемых Организатором ярмарки, а именно не позднее 01 числа текущего месяца;

11) использовать торговое место исключительно по назначению и осуществлять торговлю товарами (выполнение работ, оказание услуг) в соответствии с ассортиментным перечнем, согласованным с Организатором ярмарки;

12) не производить реконструкцию и изменение внешнего вида торгового места без согласования с Организатором ярмарки;

13) не производить передачу права на использование торгового места третьим лицам;

14) представлять Организатору ярмарки сведения о привлекаемых к работе на ярмарке продавцах и иных работниках, в том числе:

- фамилию, имя, отчество (в случае, если имеется), место жительства, данные документа, удостоверяющего личность, сведения о гражданстве, правовые основания его привлечения к деятельности по продаже товаров (выполнению работ, оказанию услуг) на ярмарке, реквизиты документа, подтверждающего ведение крестьянского (фермерского) хозяйства, личного подсобного хозяйства или занятие садоводством, огородничеством, для физических лиц. Указанные сведения должны предоставляться до начала работы названных работников и подтверждаться документально;

Указанные сведения должны предоставляться до начала работы названных работников и подтверждаться документально.

15) не привлекать к трудовой деятельности на территории ярмарки иностранных граждан без согласования с Организатором ярмарки;

16) не осуществлять торговую деятельность без применения ККТ в установленных законодательством Российской Федерации о применении ККТ случаях, не применять ККТ, которая не соответствует установленным требованиям, либо применение ККТ с нарушением установленных законодательством Российской Федерации о применении контрольно-кассовой техники порядка регистрации контрольно-кассовой техники, соблюдать порядок, сроки и условия ее перерегистрации, порядок и условия ее применения, соблюдать предоставление организацией или индивидуальным предпринимателем при применении контрольно-кассовой техники покупателю (клиенту) кассового чека или бланка строгой отчетности в электронной форме либо передаче указанных документов на бумажном носителе покупателю (клиенту) по его требованию в случаях, предусмотренных законодательством Российской Федерации о применении ККТ.

17) не позднее 2 (двух) дней после окончания действия выданного разрешения освободить занимаемое торговое место от размещенного на нем торгового оборудования, видов товаров и отходов, образовавшихся в результате ведения хозяйственной деятельности на ярмарке, с предоставлением фотофиксации Организатору ярмарки на электронную почту

За неисполнение условий данного пункта, сумма в размере 70 000 (семьдесят тысяч) рублей за каждое торговое место подлежит взысканию Организатором с участника ярмарки во внесудебном порядке

3. В случае досрочного аннулирования разрешения обязуется освободить занимаемое место в день получения уведомления об аннулировании разрешения на участие в ярмарке.

Приложение:

1) копии учредительных документов участника ярмарки, копия приказа о назначении

руководителя, документ подтверждающий личность и полномочия лица, который подает заявление, копию выписки из Единого государственного реестра юридических лиц, полученную не раннее, чем за 6 месяцев до дня ее предоставления - для юридических лиц;

2) копии документа, удостоверяющего личность (паспорт), сведения/выписка из Единого государственного реестра индивидуальных предпринимателей, полученная не позднее чем за 30 дней до дня ее предоставления - для индивидуальных предпринимателей;

3) копия свидетельства о государственной регистрации в качестве юридического лица или индивидуального предпринимателя (лист записи ЕГРЮЛ/ЕГРИП);

4) копия свидетельства о постановке на учет в налоговом органе (лист записи ЕГРЮЛ/ЕГРИП);

5)ассортиментный перечень товаров (выполнения работ, оказания услуг) на ярмарке;

6) трудовой или гражданско-правовой договор между индивидуальным предпринимателем/юридическим лицом и продавцом (сотрудником), копия паспорта продавца (сотрудника).

7) граждане, ведущие крестьянское (фермерское) хозяйство, личное подсобное хозяйство или занимающиеся садоводством и огородничеством, должны иметь документ, подтверждающий ведение гражданином крестьянского (фермерского) хозяйства, личного подсобного хозяйства, садоводства, огородничества. В случае осуществления торговой деятельности членами семьи такого лица, предоставляется справка о составе семьи для граждан ведущих подсобное хозяйство и копии паспорта членов семьи. Согласно пункту Порядка организации универсальной ярмарки.

С Порядком организации универсальной ярмарки ознакомлен(а)

_____

подпись

Обязуюсь выполнять требования пунктов 3.5, 3.2.1 и 3.5.2 настоящего Порядка

_____

подпись

_____	_____	_____
(наименование должности руководителя организации, индивидуальный предприниматель)	(подпись)	(Ф.И.О.)

* При подаче заявления заявитель предъявляет Организатору ярмарки документы, подтверждающие указанные сведения.

Приложение № 2 к Порядку
организации универсальной
ярмарки

РАЗРЕШЕНИЕ

от «____»_____20____г. №____

на участие в универсальной ярмарке, организованной согласно распоряжения Департамента сельского хозяйства и потребительского рынка города Севастополя от « ___ » _____20___г.№____

Выдано_____
(наименование и организационно-правовая форма для юридического лица, фамилия, имя, отчество для индивидуального предпринимателя или гражданина)

Место нахождения для юридического лица или место жительства для индивидуального предпринимателя и гражданина_____

Государственный регистрационный номер записи о создании юридического лица или о государственной регистрации индивидуального предпринимателя_____

Идентификационный номер налогоплательщика для юридического лица и индивидуального предпринимателя_____

Данные документа, удостоверяющего личность индивидуального предпринимателя и гражданина _____

Адрес (место расположения) площадки проведения ярмарки _____

Место № _____

Срок действия разрешения_____

_____ _____ _____
(должность) (подпись) (расшифровка подписи)

М.П.

Приложение № 3 к Порядку
организации универсальной
ярмарки

УВЕДОМЛЕНИЕ

от «_____» _____ 20___г. № ___

об отказе в предоставлении места на универсальной ярмарке, организованной согласно распоряжения Департамента сельского хозяйства и потребительского рынка города Севастополя
от «___» _____20___г. №____

Уведомляем_____
(наименование организации, индивидуального предпринимателя, ф.и.о. гражданина)

_____

_____
(юридический адрес организации, адрес местожительства индивидуального предпринимателя, гражданина)

_____

_____
(ИНН субъекта)

об отказе в предоставлении места на универсальной ярмарке на площадке по адресу (месту расположения): _____

_____

_____
(указывается обоснование причин отказа в предоставления места на ярмарке)

_____ _____ _____
(должность) (подпись) (Ф.И.О.)

Приложение № 4 к Порядку
организации универсальной
ярмарки

УВЕДОМЛЕНИЕ

от «_____» _____ 20___г. № _____

об аннулировании разрешения на участие в универсальной ярмарке, организованной согласно распоряжения Департамента сельского хозяйства и потребительского рынка города Севастополя
от « ___ » _____20___г.№____

Уведомляем_____
(наименование организации, индивидуального предпринимателя, ф.и.о. гражданина)

_____

_____
(юридический адрес организации, адрес местожительства индивидуального предпринимателя, гражданина)

_____

_____
(ИНН субъекта)

об аннулировании разрешения на участие в универсальной ярмарке от «____» _____ 20____г. № _____ на площадке по адресу (месту расположения):_____

_____

_____

_____

_____
(указывается обоснование причин аннулирования разрешения на участие в ярмарке)

_____ _____ _____
(должность) подпись (Ф.И.О)

Приложение № 5 к Порядку
организации универсальной
ярмарки

Заявление о согласии на обработку персональных данных

Настоящим заявлением я, _____
_____(ФИО), паспорт серии _____№_____,
выдан_____
_____«____»_____. 202___г.,
код подразделения _____, номер телефона _____,
адрес электронной почты _____,
адрес регистрации (в т.ч. почтовый адрес):_____
_____,
ИНН (при наличии): _____, ОГРН/ОГРНИП (при наличии): _____ подтверждаю, что ознакомлен(а) с требованиями Федерального закона от 27.07.2006 № 152-ФЗ «О персональных данных» и своей волей, в своем интересе даю отдельное письменное согласие Государственному унитарному предприятию «Управляющая компания оптово-розничных, торговых комплексов Севастополя» (ОГРН 1149204018787, ИНН 9204009470, адрес: 299011, г. Севастополь, ул. Партизанская, д. 4а) (далее – Оператор) на обработку моих персональных данных, а также персональных данных привлекаемых мною продавцов (работников).

1. Перечень персональных данных: фамилия, имя, отчество (при наличии); данные документа, удостоверяющего личность (вид документа, серия, номер, кем и когда выдан); сведения о гражданстве; адрес электронной почты, номер контактного телефона; место жительства (адрес регистрации); для привлекаемых продавцов (работников) – правовые основания привлечения к деятельности на ярмарке.

2. Цели обработки: организация и проведение универсальной ярмарки, рассмотрение заявления на участие в ярмарке, принятие решения о предоставлении торгового места, ведение журналов учёта заявлений и выданных разрешений (пп. 2.5, 2.10 Порядка), проверка соблюдения участником и его продавцами требований законодательства РФ и Порядка организации ярмарки, взаимодействие с контролирующими и надзорными органами.

3. Передача персональных данных третьим лицам

Я уведомлен(а) и согласен(на), что Оператор вправе передавать мои персональные данные и данные привлекаемых мною продавцов (работников) третьим лицам без получения моего дополнительного согласия в случаях, прямо установленных пунктами 2–11 части 1 статьи 6 Федерального закона № 152-ФЗ, в том числе:

1) для исполнения разрешения на участие в универсальной ярмарке (стороной которого являюсь я или привлекаемый мною продавец/работник);

2) для защиты жизни, здоровья или иных жизненно важных интересов (например, при ЧС);

3) для осуществления прав и законных интересов Оператора или третьих лиц (включая взаимодействие с подрядными организациями, обеспечивающими эксплуатацию ярмарочной площадки, охрану, пожарную безопасность, санитарный контроль);

4) для осуществления профессиональной деятельности в соответствии с законом (судебные приставы, арбитражные управляющие, юристы, аудиторы и т.п.);

5) для обязательного раскрытия или опубликования по федеральному закону (контролирующие и надзорные органы: Роспотребнадзор, МЧС, налоговая, ветеринарный надзор, прокуратура, суды);

6) для осуществления правосудия, исполнения судебных актов.

Передача осуществляется в минимально необходимом объёме, с обеспечением конфиденциальности.

4. Способы и срок обработки

Обработка может осуществляться как с использованием средств автоматизации, так и без них (сбор, запись, накопление, хранение, уточнение, использование, передача, блокирование, удаление, уничтожение).

Срок действия согласия: с даты подписания до даты окончания срока участия в ярмарке, указанного в разрешении, либо до даты аннулирования разрешения.

5. Отзыв согласия

Может быть отозван путём письменного уведомления Оператору. Отзыв влечёт прекращение обработки и невозможность дальнейшего участия в ярмарке. При этом отзыв не прекращает право Оператора на обработку без согласия в случаях, предусмотренных пунктами 2–11 части 1 статьи 6 № 152-ФЗ, и не аннулирует правомерность обработки до отзыва.

6. Подтверждение

Подтверждаю, что содержание заявления мне понятно, согласие даётся свободно, добровольно и не является частью разрешения на участие или иного документа.

С Порядком организации универсальной ярмарки и Политикой Оператора в отношении обработки персональных данных ознакомлен(а).

7. Согласие вступает в силу со дня его подписания и действует в течение неопределённого срока.(или до письменного отзыва персональных данных лицом предоставившим их).

Согласие может быть отозвано мною в любое время на основании моего письменного заявления

_____

(Ф.И.О. полностью)

«____»_____202__ г.

(дата)

Подпись _____

Приложение № 6 к Порядку
организации универсальной
ярмарки

Внешний вид торгового места

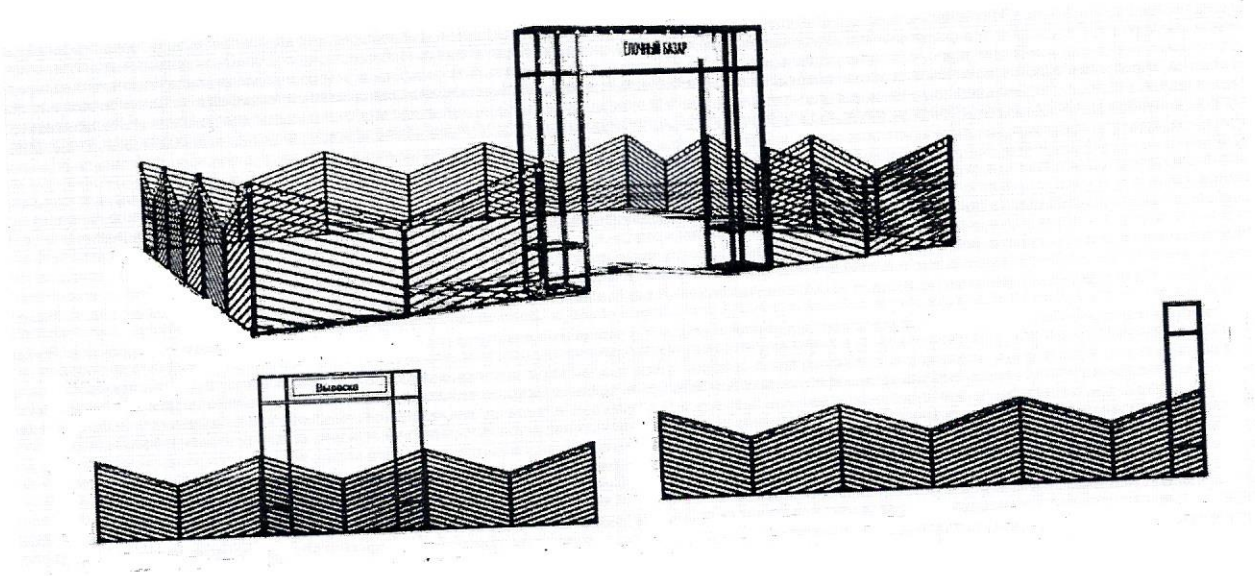

Приложение № 3
к исх. № 480/03-36-9-01/03/26
от «27» 10 2026 г.

Утверждаю
Руководитель ГУП
«УК ОРТК Севастополя»
_____ А.Г. Семёнов
«28» 10 2026 г.

Ассортиментный перечень продукции
разрешенной для реализации на универсальной ярмарке

В период с 15.12.2026 по 31.12.2026 деревья рождественские (новогодние) (ель, сосна), новогодние украшения, гирлянды, елочные игрушки.

В периоды 15.12.2026 по 30.04.2027; с 01.05.2027 по 30.09.2027; с 01.10.2027 по 30.11.2027 продовольственная группа товаров и непродовольственная группа товаров.

В периоды с 15.01.2027 по 30.04.2027; с 01.05.2027 по 30.09.2027; с 01.10.2027 по 30.11.2027 продовольственная группа товаров и непродовольственная группа товаров.

Заместитель начальника отдела
организации ярмарок
ГУП «УК ОРТК Севастополя» Р.В. Бирюков

Утверждаю
Руководитель Государственного
унитарного предприятия
«Управляющая компания оптово-розничных,
торговых комплексов г. Севастополя»

_____ А.Г. Семенов

«01» 06 20 26 г.

Согласовано
Директор Департамента
по имущественным
и земельным отношениям
города Севастополя

_____ В.Ю. Ульянкина

«20» 02 20 26 г.

г. Севастополь, ул. Федоровская, в районе дома № 49.

№	Y	X
1	4939441.48	4383303.9
2	4939445.22	4383301.94
3	4939440.46	4383291.96
4	4939436.56	4383293.73
1	4939441.48	4383303.9

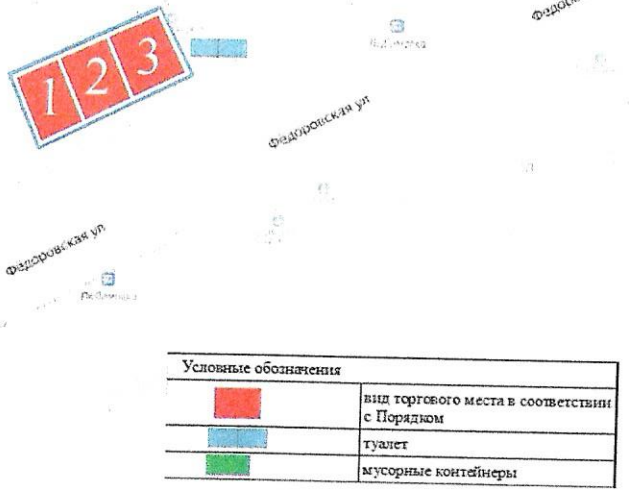

Условные обозначения	
	вид торгового места в соответствии с Порядком
	туалет
	мусорные контейнеры



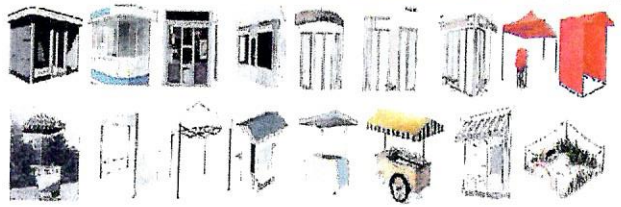

Утверждаю
Руководитель Государственного
унитарного предприятия
«Управляющая компания оптово-розничных,
торговых комплексов Севастополя»

_____ А.Г. Семенов

«06» 08 2026 г.

Согласовано
Директор Департамента
по имущественным
и земельным отношениям
города Севастополя

_____ В.Ю. Ульянкина

«20» 08 2026 г.

г. Севастополь, ул. Героев Бреста, в районе дома № 41

№	Y	X
1	4930346.28	4375155.46
2	4930351.76	4375154.13
3	4930351.29	4375151.64
4	4930345.71	4375152.84
1	4930346.28	4375155.46



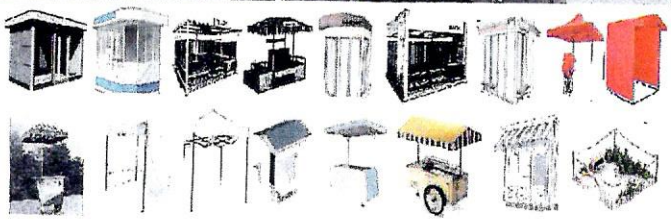

Условные обозначения	
	вид торгового места в соответствии с Порядком
	туалет
	мусорные контейнеры

Утверждаю
Руководитель Государственного
унитарного предприятия
«Управляющая компания оптово-розничных,
торговых комплексов Севастополя»

_____ А.Г. Семенов

«01» 06 2026 г.

Согласовано
Директор Департамента
по имущественным
и земельным отношениям
города Севастополя

_____ В.Ю. Ульянкина

«20» 08 2026 г.

г. Севастополь, ул. Павла Силаева, в районе рынка «Славянский базар»

№	Y	X
1	4929097.62	4381006.35
2	4929091.21	4380978.77
3	4929083.26	4380980.79
4	4929090.04	4381008.33
1	4929097.62	4381006.35

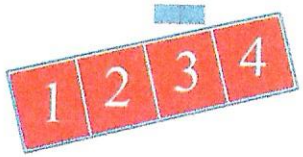



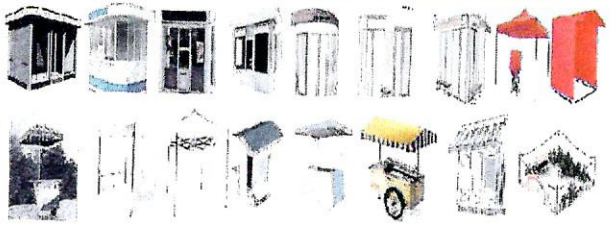

Условные обозначения	
	вид торгового места в соответствии с Порядком
	туалет
	мусорные контейнеры

Утверждаю
Руководитель Государственного
унитарного предприятия
«Управляющая компания оптово-розничных,
торговых комплексов г. Севастополя»

_____ А.Г. Семенов

«01» 06 20 26 г.

Согласовано
Директор Департамента
по имущественным
и земельным отношениям
города Севастополя

_____ В.Ю. Ульянкина

«20» 08 20 26 г.

г. Севастополь, ул. Героев Сталинграда, в районе дома № 40.

№	Y	X
1	4930278.18	4375171.7
2	4930278.95	4375175.92
3	4930271.34	4375177.76
4	4930270.61	4375173.58
1	4930278.18	4375171.7

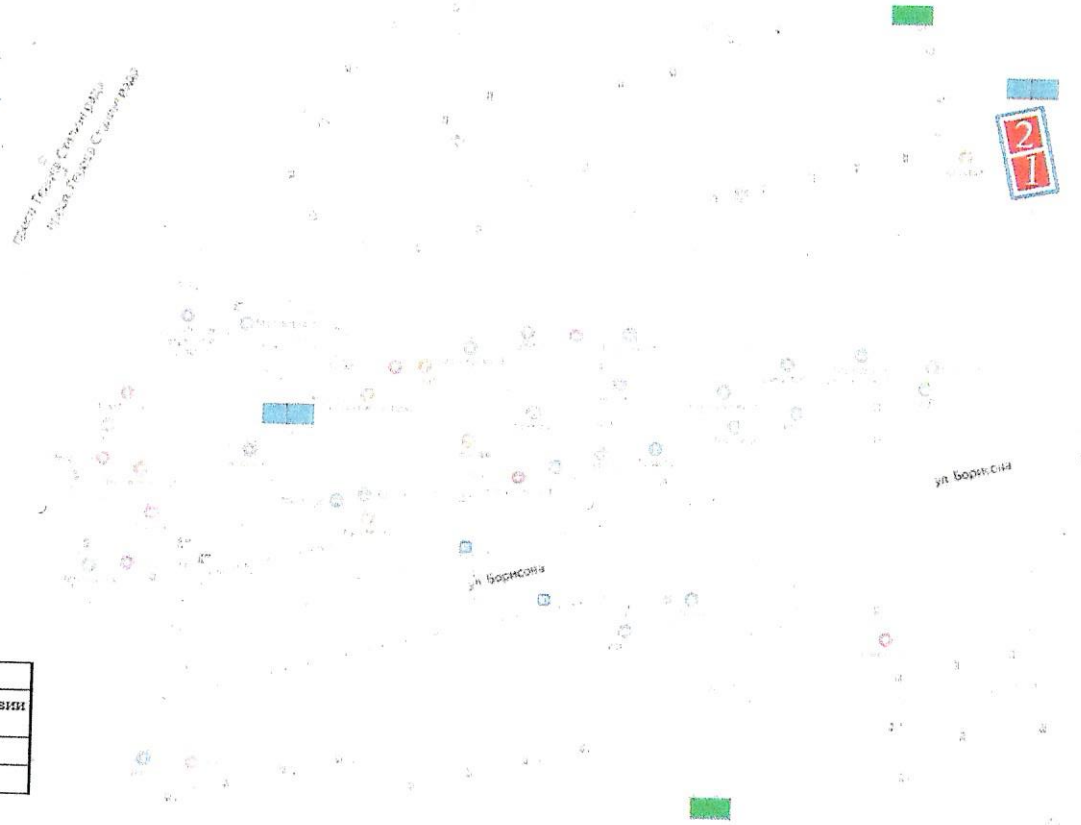





Условные обозначения	
	вид торгового места в соответствии с Порядком
	туалет
	мусорные контейнеры

Утверждаю
Руководитель Государственного
унитарного предприятия
«Управляющая компания оптово-розничных,
торговых комплексов Севастополя»

_____ А.Г. Семенов

«06» 08 2026 г.

Согласовано
Директор Департамента
по имущественным
и земельным отношениям
города Севастополя

_____ В.Ю. Ульянкина

«20» 08 2026 г.

г. Севастополь, г. Инкерман, Симферопольское шоссе (в районе 60-лет Октября).

№	Y	X
1	4933659.21	4387381.03
2	4933648.1	4387380.29
3	4933647.17	4387389.76
4	4933658.79	4387389.65
1	4933659.21	4387381.03

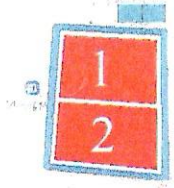

Условные обозначения	
	вид торгового места в соответствии с Порядком
	туалет
	мусорные контейнеры

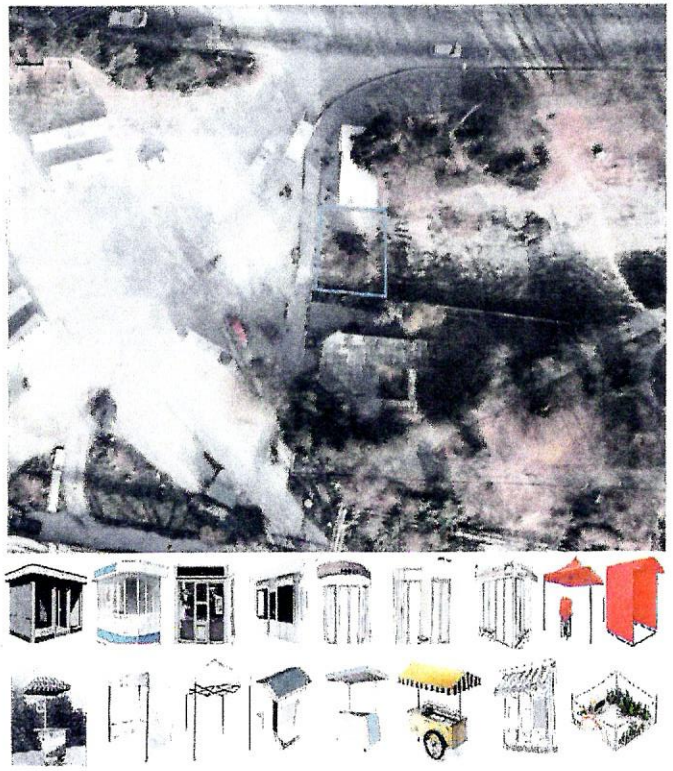

Утверждаю
Руководитель Государственного
унитарного предприятия
«Управляющая компания оптово-розничных,
торговых комплексов Севастополя»

_____ А.Г. Семенов

«06» 08 2026 г.

Согласовано
Директор Департамента
по имущественным
и земельным отношениям
города Севастополя

_____ В.Ю. Ульянкина

«20» 08 2026 г.

г. Севастополь, пр-т. Генерала Острякова, в районе дома № 133(1).

№	Y	X
1	4928228.39	4381508.34
2	4928224.71	4381506.58
3	4928228.52	4381500.08
4	4928231.93	4381501.74
1	4928228.39	4381508.34



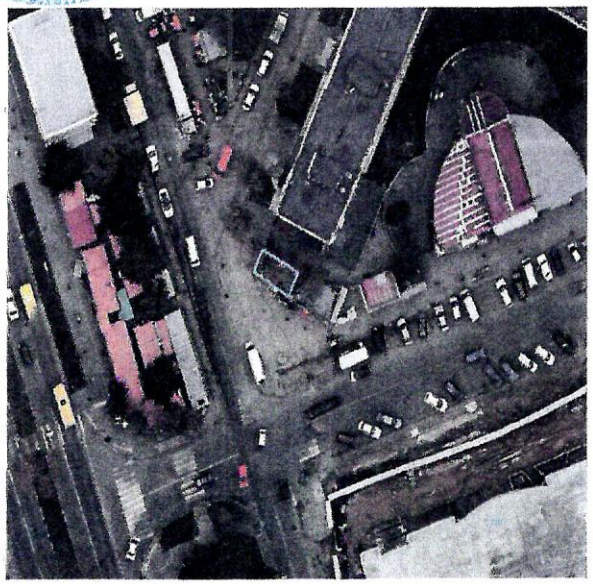

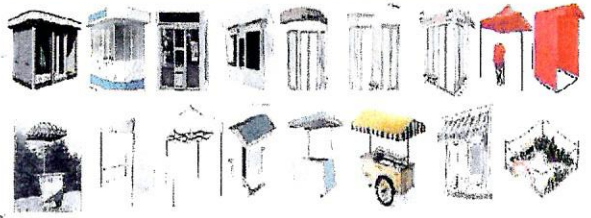

Условные обозначения	
	вид торгового места в соответствии с Порядком
	туалет
	мусорные контейнеры

Утверждаю
Руководитель Государственного
унитарного предприятия
«Управляющая компания оптово-розничных,
торговых комплексов Севастополя»

_____ А.Г. Семенов

«06» 06 2026 г.

Согласовано
Директор Департамента
по имущественным
и земельным отношениям
города Севастополя

_____ В.Ю. Ульянкина

«10» 06 2026 г.

г. Севастополь, г. Инкерман, Симферопольское шоссе (в районе Чернореченской площади).

№	Y	X
1	4932535.63	4387569.08
2	4932531.95	4387564.28
3	4932547.04	4387552.46
4	4932550.9	4387557.05
1	4932535.63	4387569.08

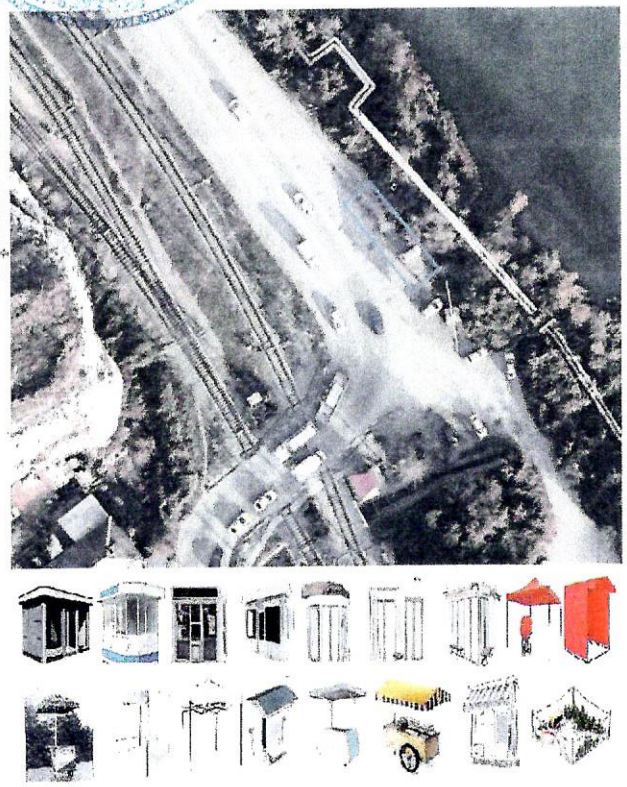

Условные обозначения	
	вид торгового места в соответствии с Порядком
	туалет
	мусорные контейнеры

Утверждаю
Руководитель Государственного
унитарного предприятия
«Управляющая компания оптово-розничных,
торговых комплексов Севастополя»

_____ А.Г. Семенов

«07» 06 2026 г.

Согласовано
Директор Департамента
по имущественным
и земельным отношениям
города Севастополя

_____ В.Ю. Ульянкина

«20» 08 2026 г.

г. Севастополь, ул. 2-й Обороны, в районе остановки общественного транспорта «Сады»

№	Y	X
1	4928609.2	4385288.2
2	4928596.84	4385296.68
3	4928594.06	4385293.31
4	4928606.8	4385284.87
1	4928609.2	4385288.2

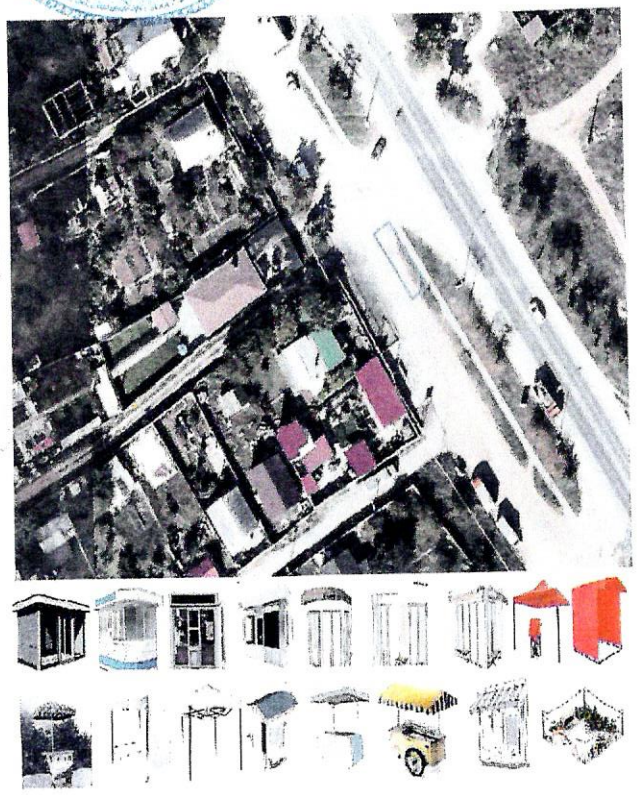

Условные обозначения	
	вид торгового места в соответствии с Порядком
	туалет
	мусорные контейнеры

Утверждаю
Руководитель Государственного
унитарного предприятия
«Управляющая компания оптово-розничных,
торговых комплексов Севастополя»

_____ А.Г. Семенов

«01» 06 20 26 г.

Согласовано
Директор Департамента
по имущественным
и земельным отношениям
города Севастополя

_____ В.Ю. Ульянкина

«20» 08 20 26 г.

г. Севастополь, ул. Горпищенко, в районе дома № 77

№	Y	X
1	4930914.99	4384952.4
2	4930910.47	4384949
3	4930903.41	4384957.72
4	4930907.93	4384961.21
1	4930914.99	4384952.4



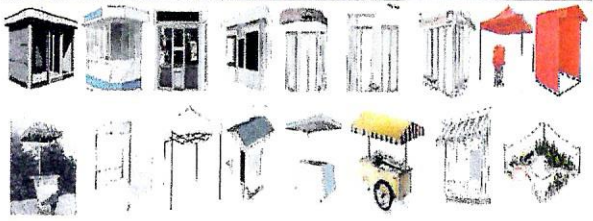

Условные обозначения	
	вид торгового места в соответствии с Порядком
	туалет
	мусорные контейнеры

Утверждаю
Руководитель Государственного
унитарного предприятия
«Управляющая компания оптово-розничных,
торговых комплексов Севастополя»

_____ А.Г. Семенов

«01» 06 2026 г.

Согласовано
Директор Департамента
по имущественным
и земельным отношениям
города Севастополя

_____ В.Ю. Ульянкина

«20» 08 2026 г.

г. Севастополь, ул. Косарева, в районе дома № 2

№	Y	X
1	4929349.97	4376489.64
2	4929347.43	4376486.82
3	4929355.75	4376479.42
4	4929358.07	4376482.41
1	4929349.97	4376489.64

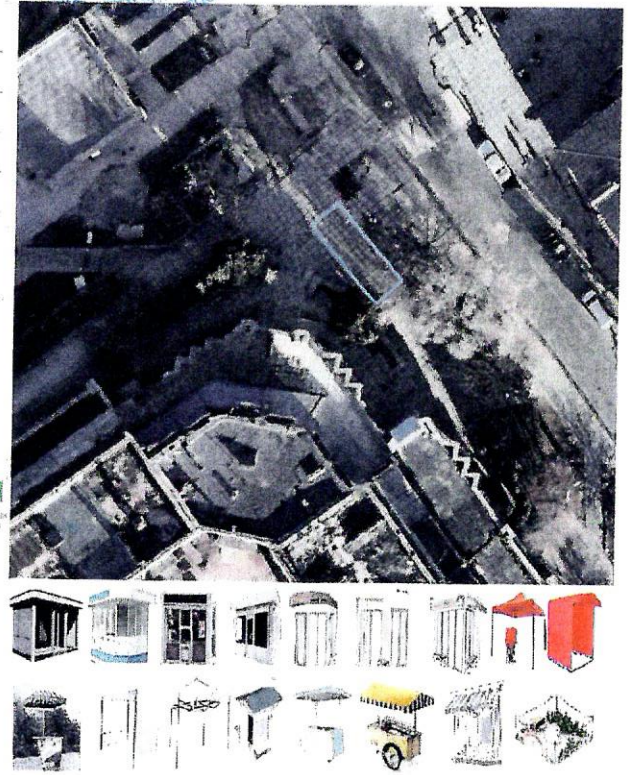

Условные обозначения	
	вид торгового места в соответствии с Порядком
	туалет
	мусорные контейнеры

Утверждаю
Руководитель Государственного
унитарного предприятия
«Управляющая компания оптово-розничных,
торговых комплексов Севастополя»

_____ А.Г. Семенов

«06» 06 20 26 г.

Согласовано
Директор Департамента
по имущественным
и земельным отношениям
города Севастополя

_____ В.Ю. Ульянкина

«20» 08 20 26 г.

г. Севастополь, ул. Хрусталева, в районе дома № 33

№	X	Y	Длина
1	4929644.3	4380569.94	7
2	4929646.01	4380576.49	4
3	4929642.63	4380577.43	7
4	4929640.87	4380570.65	4
1	4929644.3	4380569.94	7

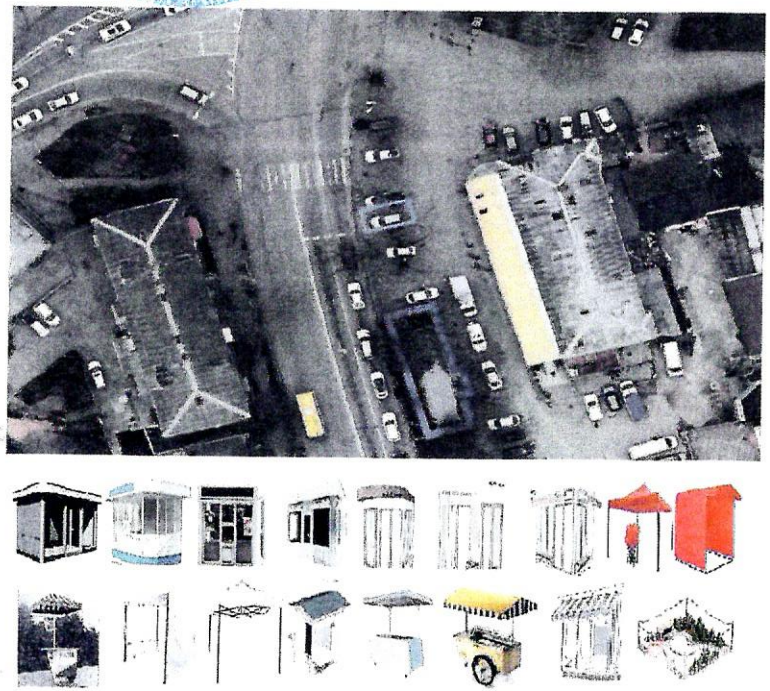

Условные обозначения	
	вид торгового места в соответствии с Порядком
	туалет
	мусорные контейнеры

Утверждаю
Руководитель Государственного
унитарного предприятия
«Управляющая компания оптово-розничных,
торговых комплексов Севастополя»

_____ А.Г. Семенов

«09» 06 2026 г.

Согласовано
Директор Департамента
по имущественным
и земельным отношениям
города Севастополя

_____ В.Ю. Ульянкина

«20» 08 2026 г.

г. Севастополь, проспект Юрия Гагарина, в районе дома № 12

№	Y	X
1	4931857.49	4378496.89
2	4931855.6	4378504.23
3	4931860.3	4378505.62
4	4931862.1	4378498.22
1	4931857.49	4378496.89

просп. Юрия Гагарина

просп. Юрия Гагарина

просп. Юрия Гагарина

2 1

просп. Юрия Гагарина

Условные обозначения	
	вид торгового места в соответствии с Порядком
	туалет
	мусорные контейнеры

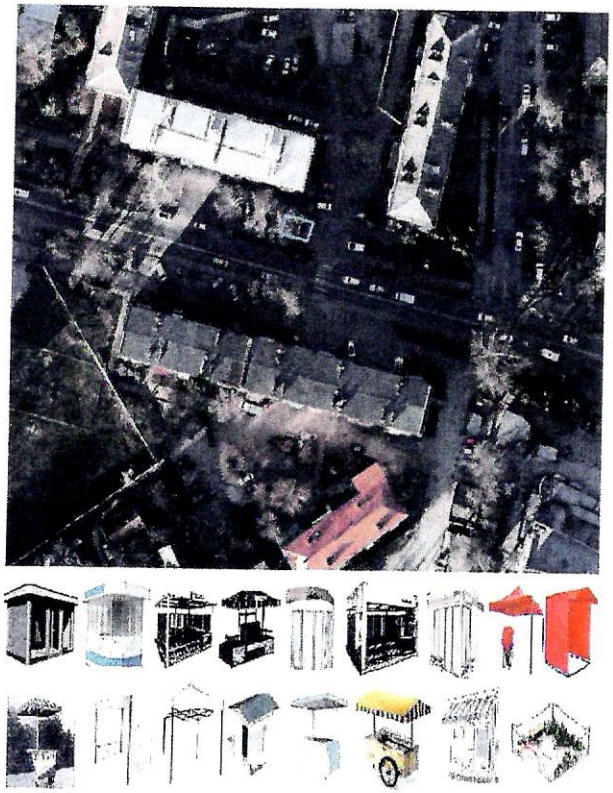

Утверждаю
Руководитель Государственного
унитарного предприятия
«Управляющая компания оптово-розничных,
торговых комплексов Севастополя»

_____ А.Г. Семенов

«04» 06 2026 г.

Согласовано
Директор Департамента
по имущественным
и земельным отношениям
города Севастополя

_____ В.Ю. Ульянкина

«20» 08 2026 г.

г. Севастополь, п. Кача, ул. Авиаторов, в районе дома № 7

№	X	Y	Длина
1	4951387.68	4382748.97	3
2	4951390.24	4382748.33	6
3	4951389.2	4382742.88	3
4	4951386.68	4382743.53	6
1	4951387.68	4382748.97	3

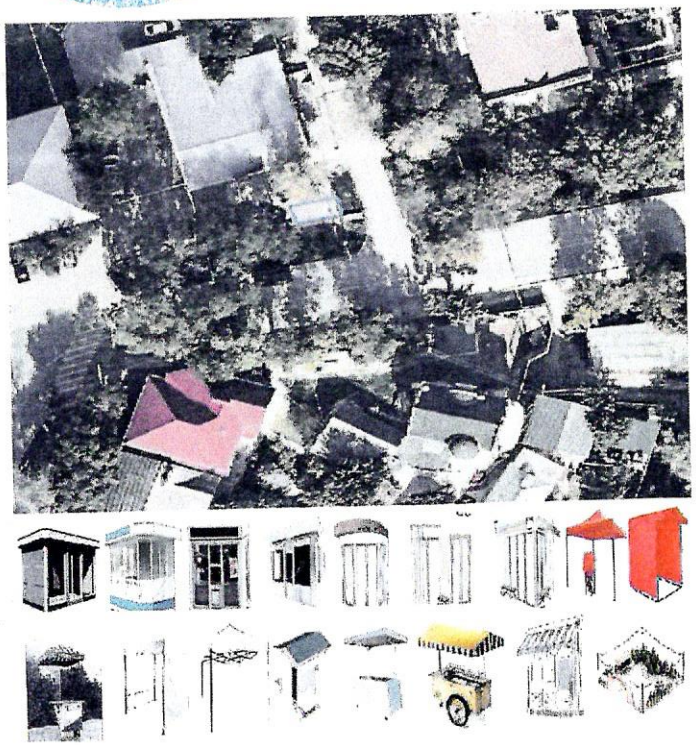

Условные обозначения	
	вид торгового места в соответствии с Порядком
	туалет
	мусорные контейнеры

Утверждаю
Руководитель Государственного
унитарного предприятия
«Управляющая компания оптово-розничных,
торговых комплексов г. Севастополя»

_____ А.Г. Семенов

«07» 06 2016 г.

Согласовано
Директор Департамента
по имущественным
и земельным отношениям
города Севастополя

_____ В.Ю. Ульянкина

«20» 06 2016 г.

г. Севастополь, пр-т. Генерала Острякова, в районе дома №155/1

№	X	Y	Длина
1	4927740.47	4381656.31	4
2	4927737.86	4381652.88	6
3	4927733.54	4381656.44	4
4	4927736.02	4381659.92	6
1	4927740.47	4381656.31	4

Условные обозначения	
	вид торгового места в соответствии с Порядком
	туалет
	мусорные контейнеры

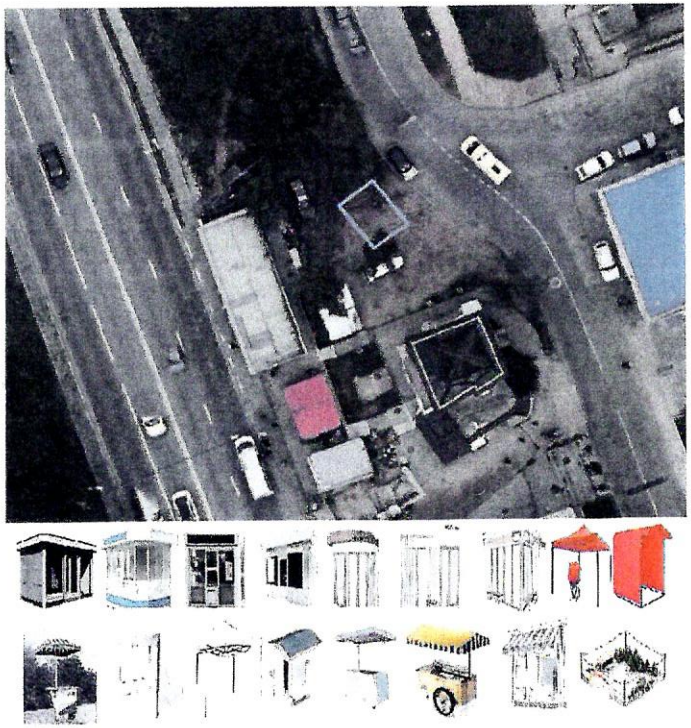

Утверждаю
Руководитель Государственного
унитарного предприятия
«Управляющая компания оптово-розничных,
торговых комплексов Севастополя»

_____ А.Г. Семенов

«01» 08 2026 г.

Согласовано
Директор Департамента
по имущественным
и земельным отношениям
города Севастополя

_____ В.Ю. Ульянкина

«20» 08 2026 г.

г. Севастополь, ул. пляж Омега, в районе дома № 1

Условные обозначения	
	вид торгового места в соответствии с Порядком
	туалет
	мусорные контейнеры

№	Y	X
1	4931258.59	4375322.55
2	4931257.6	4375320.04
3	4931251.03	4375322.38
4	4931252.18	4375325.4
1	4931258.59	4375322.55

